

Ofício 18/2016/CORECON-TO

Palmas/TO, 26 de fevereiro de 2016.

A sua Senhoria o Senhor,
JÚLIO MIRAGAYA
Presidente COFECON
Brasília - DF

Assunto: Encaminhar os documentos da Prestação de Contas do Exercício de 2015.

Senhor Presidente,

Cumprimento-o em nome dos Economistas do Estado do Tocantins e aproveito para encaminhar ao COFECON a Prestação de Contas do exercício de 2015 do CORECON-TO para análise e homologação.

Colocamo-nos a disposição para esclarecimento se necessário.

Atenciosamente,

Silvia Terezinha Moraes Sousa
SILVIA TEREZINHA MORAIS SOUSA
Assessora Administrativa e Financeira

Silvia Terezinha Moraes Sousa
Assessora Administrativa e Financeira
Corecon 25ª Região - TO



CORECON

CONSELHO REGIONAL DE ECONOMIA

EXERCÍCIO DE 2015

Presidente: Maria do Socorro Erculano de Lima

Vice-Presidente: Higor de Sousa Franco

Folha nº 003
Proc nº 002/2015
<i>Silvia Terezinha</i>
Secretária

CONSELHEIROS

1º Terço (2015-2017)

TITULARES

Lázaro Gomes de Sousa
Josafá Machado Pereira
Marcondes Martins Gomes de Oliveira

SUPLENTES

Matheus Barbosa da Silva
Willane Queiroz Carvalho
kezia Araújo

2º Terço (2013-2015)

TITULARES

Rosilene Sudré da Silva
Claudiney Henrique Leal da Cunha
Vilmar Carneiro Wanderley

SUPLENTES

Wagner Borges
Nilton Gonçalves Barbosa

3º Terço (2014-2016)

TITULARES

Maria do Socorro Erculano de Lima
Higor de Sousa Franco
Ana Peres de Souza

SUPLENTES

Antônio Alves Gomes
Marcos Antônio Dozza

DELEGADO ELEITOR

TITULAR: Wagner Borges
Suplente: Estevão Ferreira Rezende

ASSESSORA ADMINISTRATIVA: Silvia Terezinha Morais Sousa

COLABORADORES

Gustavo Alves Ferreira
Lara Vieira Kotinik
Silvia Terezinha Morais Sousa
Tiara Andrade dos Santos
Vanderlúcia Inácio dos Santos

FORMULÁRIO PARA CADASTRAMENTO DE ENTIDADES	
NO ROL DE RESPONSABILIDADE DO SIAFI	
DADOS DA ENTIDADE	
01 - Unidade Gestora NR:	Conselho Regional de Economia da 25ª Região/TO
02 - Nome da Entidade:	Conselho Regional de Economia da 25ª Região/TO
03 - CNPJ:	04.899.229/0001-60
04 - Endereço:	Quadra 104 Sul AV LO 01 conjunto 04 lote 12 sala 107
05 - Município:	Palmas
06 - UF:	TO
07 - CEP:	77.020-020
08 - Telefone:	63- 3215-8660
09 - Fax :	
10 - Ato de Criação /NR/Data:	
DADOS DOS DIRIGENTES DA ENTIDADE	
11 - Nome do Ordenador da Despesas:	Maria do Socorro Erculano de Lima
12 - Cargo:	Presidente
CPF:	261.029.942-72
13 - Ato de Nomeação /NR/Data:	203ª Sessão Plenária Ordinária do dia 15 de janeiro de 2015
14 - Período de Responsabilidade:	15 de jan. à 31 de dez. 2015
15 - Endereço Residencial:	106 Norte, Av. LO 04 Alameda 01, Lote 11, edifício Real Park
16 - Município:	Palmas
17 - UF:	TO
18 - CEP:	77.006-052
19 - Gestor Financeiro:	Estevão Ferreira Resende
20 - CPF:	862.347.571-20
Período de Responsabilidade:	15 de jan. à 31 de dez. 2015
21 - Ato de Nomeação/NR/Data:	203ª Sessão Plenária Ordinária do dia 15 de janeiro de 2015
22 - Contador Responsável:	Esmeralda Pereira Coelho da Silva
23 - CPF:	877.703.931-91
CRC:	002833/Ô-6 TO
24 - Ordenador de Despesa Substituto:	Higor de Sousa Franco
25 - Cargo:	Vice-Presidente
26 - Ato de Nomeação/NR/Data:	203ª Sessão Plenária Ordinária do dia 15 de janeiro de 2015
27 - Período de Responsabilidade:	15 de Janeiro à 31 de Dezembro de 2015
28 - Endereço Residencial:	Quadra 403 Sul Alameda 14 QI - 31 Lote 34
29 - Município:	Palmas
30 - UF:	TO
31 - CEP:	77.015-576
32 - Conselheiros:	Relação em anexo.
<p>Atenção: O campo 01 será preenchido pela Ciset;</p> <p>Os campos 11 e 24 devem ser preenchidos com os nomes do Presidente e do Vice-Presidente dos Conselhos. No caso de Órgãos Sociais Autônomo devem constar os nomes dos Diretores-Generais do DN com seus respectivos substitutos.</p>	

Folha nº 05
Proc nº 002/2016
Silvia Terezinha
Secretária

2015

RELATÓRIO DE GESTÃO Conselho Regional de Economia 25ª Região - TO

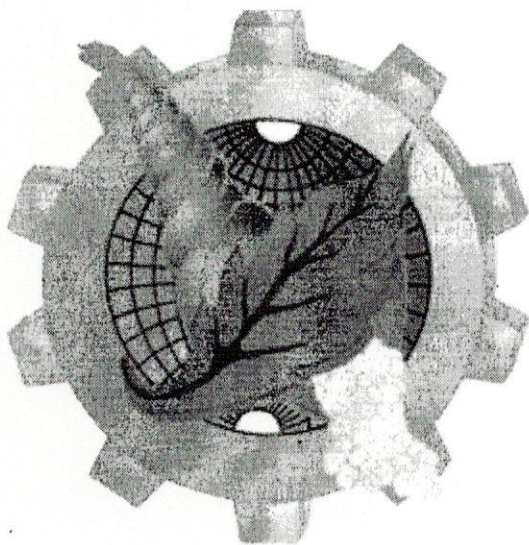

Quadra 104 Sul AV LO 01 Conjunto 04
Lote 12 Sala 107 Centro Palmas-TO
Fone: (63) 3215-2886
E-mail: corecon-to@cofecon.org.br

RELATÓRIO DE GESTÃO

2015

Palmas - Tocantins

MISSÃO

Contribuir para o desenvolvimento socioeconômico do país e assegurar o exercício legal e ético da profissão do economista.

VISÃO

Ser referência como entidade profissional que contribui de forma decisiva para o desenvolvimento econômico com justiça social.

ESTRUTURA ORGANIZACIONAL



Maria do Socorro Erculano de Lima
Conselheira Presidente



Higor de Sousa Franco
Conselheiro Vice-Presidente

Conselheiros Efetivos

Ana Peres de Souza
Claudiney Henrique Leal da Cunha
Higor de Souza Franco
Josafá Pereira Machado
Lázaro Gomes de Sousa
Marcondes Martins Gomes de Oliveira
Maria do Socorro Erculano de Lima
Rosilene Sudré da Silva
Vilmar Carneiro Wanderley

Conselheiros Suplentes

Antônio Alves Gomes
Higor de Sousa Franco
Kézia Araújo
Marcos Antonio Dozza
Mateus Barbosa da Silva
Nilton Gonçalves Barbosa
Wagner Borges
Willane Queiroz Carvalho

Assessorias

Assessoria Contábil

Esmeralda Coelho Pereira da Silva

Assessoria Jurídica

Juscelino de Jesus da Motta Kramer

Profissional de Atividade Estratégica

Tesoureiro

Estevão Ferreira Resende

Colaboradores

Gustavo Alves Ferreira
Lara Vieira Kotinik
Silvia Terezinha Morais Sousa
Tiara Andrade dos Santos
Vanderlúcia Inácio dos Santos

Comissões de Trabalho

Comissão de Tomadas de Contas

Claudiney Henrique Leal da Cunha

Josafá Pereira Machado

Rosilene Sudré da Silva

Vilmar Carneiro Wanderley

Comissão de Licitações e Obras Civas

Antônio Alves Gomes

Lázaro Gomes de Sousa

Mateus Barbosa da Silva

Comissão do Prêmio de Monografia

Rosilene Sudré da Silva

Wendell Soares Pacheco

Willane Queiroz Carvalho

Comissão Indicadores Econômicos

Claudiney Henrique Leal da Cunha

Lázaro Gomes de Sousa

Marcondes Martins

Marcos Antonio Dozza

Vilmar Carneiro Wanderley

Comissão de Fiscalização e Valorização Profissional

Antônio Alves Gomes

Josafá Machado Pereira

Matheus Barbosa da Silva

Rosilene Sudré da Silva

ÍNDICE

MENSAGEM DA PRESIDÊNCIA

- 1. APRESENTAÇÃO**
- 2. BASE LEGAL**
- 3. ATIVIDADES DESENVOLVIDAS**
 - 3.1 - Cerimônia de posse da Presidência e novos Conselheiros.
 - 3.2 - Cerimônia de posse da Presidência do COFECON 2015.
 - 3.3 - VIII Prêmio de Monografia.
 - 3.4 - Projeto Economista Solidário.
 - 3.5 - IX Encontros das Entidades de Economistas da Região Norte.
 - 3.6 - Observatório Social de Palmas.
 - 3.7 - XLI Encontro Nacional dos Estudantes de Economia - ENECO.
 - 3.8 - Comemorações ao Dia do Economista.
 - 3.9 - Integração com Acadêmicos de Economia.
 - 3.10 - XXI Congresso Brasileiro de Economia.
 - 3.11 - Projeto de Pesquisa do Custo da Cesta Básica é implantada na cidade de Porto Nacional.
 - 3.12 - Modernização nas Eleições 2015.
 - 3.13 - Indicadores Econômicos.
 - 3.14 - Fiscalização.
 - 3.15 - Sede do Corecon/TO.
 - 3.16 - Criação do Curso de Ciências Econômicas na UNITINS.
 - 3.17 - Chá com Mulheres promovido pela FIETO.
 - 3.18 - Visita ao Observatório Social de Brasília.
 - 3.19 - Comunicação.
 - 3.20 - Banco de Talentos.
 - 3.21 - Treinamento sobre relatório de gestão das entidades fiscalizadoras das profissões no Tribunal de Contas do Estado do Tocantins.
 - 3.22 - Novos Economistas.
 - 3.23 - Valorização Profissional.
- 4. CONSIDERAÇÕES FINAIS**

MENSAGEM DA PRESIDÊNCIA

Na gestão de 2015 não medimos esforços para ter uma gestão fortalecida e consolidada, mantendo sempre o foco para que o Conselho seja reconhecido como uma instituição atuante em prol dos economistas e em defesa da sociedade, buscando cumprir da forma mais ativa, seu papel regulamentador e fiscalizador da profissão do economista no Estado do Tocantins.

Esta busca vai além do seu papel fiscalizador e regulamentador, assumindo um papel de agente contributivo no desenvolvimento socioeconômico do Estado e dos municípios tocantinenses, alcançando assim, a sua missão e visão de futuro, e assegurando o exercício legal e ético da profissão do economista.

Os objetivos estratégicos foram cumpridos a partir das diversas ações do plano de trabalho, ao longo do exercício, pautados na valorização da profissão, na fiscalização da atividade profissional, na melhoria da gestão e redução da inadimplência, e ainda, na comunicação institucional, visando maior integração da classe economista com a sociedade tocantinense, especialmente com os gestores públicos e a comunidade acadêmica.

A expectativa é de que, ao alcançar os objetivos pretendidos, possamos juntos construir uma agenda positiva que continue atendendo as reais aspirações da categoria que representamos.

1. APRESENTAÇÃO

Este Relatório, parte integrante da Prestação de Contas Anual, contém as principais atividades desenvolvidas pelo Conselho Regional de Economia - 25ª Região/Tocantins - CORECON/TO no período de 01 de janeiro a 31 de dezembro de 2015, buscando a melhoria contínua da qualidade das suas funções, empenhando-se em zelar pela ética e transparência das atribuições sob sua competência, a fim de proporcionar a necessária transparência aos esforços realizados na busca dos objetivos do Sistema Cofecon/Corecon.

As atividades foram desenvolvidas pelo conjunto das ações do Presidente e Vice-Presidente, como também dos Conselheiros, funcionários e demais colaboradores que, por meio das diversas Comissões constituídas, auxiliaram a montagem e realização do Plano de Trabalho.

Entendemos que esta transparência permite o acompanhamento das metas, diretrizes e estratégias de curto, médio e longo prazos, resultando em benefício para todos os economistas.

2. BASE LEGAL

O Conselho Federal de Economia - COFECON com sede na Capital Federal, e os Conselhos Regionais de Economia - CORECON nas Unidades Federativas, foram instituídos pela Lei Federal nº 1.411, de 13 de agosto de 1951, e regulamentados pelo Decreto Federal nº 31.794, de 17 de novembro de 1952, atuando em obediência aos atos normativos, a exemplo da Consolidação da Regulamentação Profissional do Economista, que reúne de forma sistematizada todos os normativos de caráter geral aplicáveis à caracterização, ao exercício, à disciplina e à fiscalização da profissão, bem como o funcionamento das entidades encarregadas da aplicação da legislação profissional.

Deste modo, são classificados como autarquias dotadas de personalidade jurídica de direito público para o cumprimento das suas missões, possuem autonomia administrativa e financeira e constituem serviço público federal, gozando os seus bens, rendas e serviços de imunidade tributária total.

No caso específico, o Conselho Regional de Economia - 25ª Região/Tocantins - CORECON/TO, foi criado pela Resolução/Cofecon nº 1.684, de 12 de dezembro de 2001, com sede em Palmas e jurisdição em todo o Estado do Tocantins, é autarquia federal fiscalizadora da profissão de economista, dotada de personalidade jurídica de direito público, com autonomia administrativa e financeira, e pertencente ao sistema Corecon/Cofecon.

Teve o seu Regimento Interno instituído em 21 de fevereiro de 2011, e é constituído:

- I. Do Plenário, seu órgão Deliberativo, integrado, no mínimo, por 09 (nove) Conselheiros, substituíveis por suplentes em igual número, todos eleitos em conformidade com disposições legais e regulamentação baixada pelo Cofecon;
- II. Da Presidência, seu órgão Executivo, a que se subordinam os serviços administrativos, criados pelo próprio órgão em razão de suas finalidades legais, necessidades de serviço e disponibilidade de meios;

- III. Das Comissões, órgãos colegiados específicos, constituídas para a execução de determinadas tarefas ou para atingir fins que não justifiquem a criação de serviço permanente.

Tem como competências legais:

- I. Organizar e manter o registro profissional dos economistas;
- II. Fiscalizar a profissão de economista;
- III. Expedir as carteiras profissionais;
- IV. Auxiliar o Cofecon na divulgação da técnica e cumprimento do programa das atividades;
- V. Impor as penalidades previstas na lei;
- VI. Elaborar o seu regimento interno para exame e aprovação pelo Cofecon.

São ainda atribuições do Conselho Regional de Economia:

- I. Realizar o programa de atividades elaborado pelo COFECON no sentido de disseminação da técnica econômica nos diversos setores da economia nacional promovendo estudos e campanhas em prol da racionalização econômica do país;
- II. Arrecadar as multas, anuidades, taxas e demais rendimentos, bem como promover a distribuição das cotas de arrecadação conforme os critérios de repartição fixados na Lei Federal nº 1.411/1951;
- III. Organizar e desenvolver cursos, palestras, seminários e discussões a respeito de ética profissional (inclusive nas escolas de Economia), visando à formação da consciência dos futuros economistas para os problemas fundamentais da Ética;
- IV. Estabelecer normas reguladoras para os processos administrativos por meio dos quais exerce suas competências de fiscalização, registro e administração, obedecidas as normas desta consolidação.

3. ATIVIDADES DESENVOLVIDAS

No plano de atividades desenvolvidas do Conselho Regional de Economia, entendemos ser, como a principal estratégia adotada pela gestão de 2015, a valorização da profissão de economista, razão de sermos um Conselho num Estado com reduzido número de economistas e apenas um curso de economia na Universidade Federal do Tocantins - UFT. Destacaram-se:

3.1 - Cerimônia de posse da Presidência e novos Conselheiros.



Em solenidade realizada no Auditório do Tribunal de Contas do Estado do Tocantins no dia 15 de janeiro, os economistas Maria do Socorro Erculano de Lima e Higor de Sousa Franco foram empossados presidente e vice-presidente, respectivamente, do Conselho Regional de Economia 25ª Região/Tocantins, entidade representativa dos 332 (trezentos e trinta e dois) economistas atuantes no Tocantins. Durante a cerimônia, que contou com a presença de autoridades locais, também foram empossados os conselheiros regionais efetivos e suplentes com mandato de 2015 a 2017.

A presidente empossada relembrou fatos importantes tanto da trajetória pessoal quanto profissional, opinou sobre a atual conjuntura econômica do Estado, e destacou as prioridades de sua gestão à frente do Corecon, entre elas: valorizar a profissão do economista, ampliar as ações de fiscalização, consolidar o Conselho como referência no debate econômico estadual e nacional, dar continuidade aos projetos de melhoria da gestão municipal e a cobrar do Estado a necessidade de fazer um ajuste fiscal alinhado a um plano de desenvolvimento econômico.

Dentre as autoridades que prestigiaram o evento, estiverem presentes: o Secretário Municipal de Segurança Pública, Economista Msc. Francisco Viana Cruz; o Secretário Estadual da Fazenda, Economista Paulo Afonso Teixeira; Secretário Estadual do Planejamento, Economista David Siffert Torres; o Vice- Presidente do Tribunal de Contas de Estado do Tocantins - TCE-TO, Manoel Pires dos Santos; o Vice- Presidente da Ordem dos Advogados do Brasil - OAB Seccional/Tocantins, Rubens Dário Lima Câmara; Professora Orientadora Msc. Gisele Barbosa Paiva e os economistas vencedores do VII Prêmio de Monografia do CORECON-TO.

3. 2 - Cerimônia de posse da Presidência do COFECON 2015.

A presidente do Corecon/TO, Maria do Socorro Erculano de Lima, prestigiou a cerimônia de solenidade de posse da presidência do Cofecon 2015, na qual foram empossados nos cargos de presidente e vice-presidente do Cofecon, os economistas Paulo Dantas da Costa (reconduzido para a gestão 2015) e Júlio Miragaya, respectivamente. Junto com eles, também assinaram termo de posse 06 (seis) novos conselheiros federais e 06 (seis) suplentes.

A mesa da solenidade de posse contou com a seguinte composição, além do presidente e de seu vice: Senador Inácio Arruda (PC do B/CE); Economista Nei Jorge Correa Cardim, presidente da Associação de Economistas de Língua Portuguesa (AELP); Economista Manuel Enriquez Garcia, Presidente da Ordem dos Economistas do Brasil (OEB); Economista Juarez Trevisan, presidente da Federação Nacional dos Economistas

(Fenecon); e Economista Carlos Eduardo de Freitas, presidente do Conselho Regional de Economia do Distrito Federal (Corecon-DF).

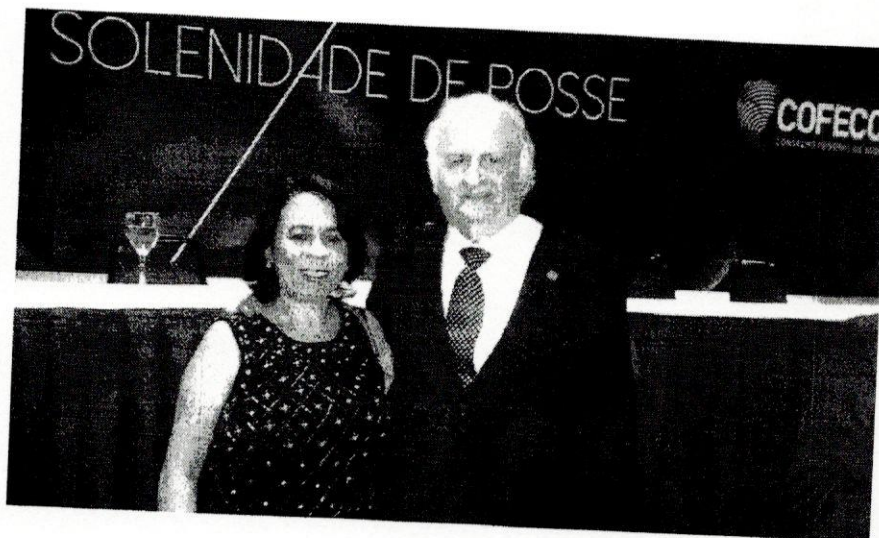

O economista Paulo Dantas da Costa afirmou, durante seu discurso de posse, com relação à realidade dos economistas brasileiros, que é “inegável o prestígio que os profissionais desfrutam na maior parte dos segmentos sociais”, mas lembrou: “em que pese tanto prestígio, entretanto, a profissão, a academia e até o sistema, que é integrado pelos Conselhos Federal e Regionais de Economia, enfrentam desafios que exigem de todos nós o maior empenho na tentativa de ultrapassá-los”.



O vice-presidente Júlio Miragaya, também empossado na mesma ocasião, disse, por sua vez, que o economista exerce sua função voltado para os interesses da população e o faz com responsabilidade e, com isso, expressa a relevância dos economistas para a sociedade". Júlio Miragaya lembrou das preocupações da direção do Cofecon com a busca por uma forma de aumentar a participação da entidade nos debates de conjuntura, subsidiando e exercendo influência sobre o debate econômico nacional". Ele ressaltou a necessidade do colegiado fazer a defesa dos direitos da população; de um ajuste fiscal que não deve contrariar os sonhos da população, e a defesa de um modelo tributário mais justo. "Tenho plena convicção de que a maioria da categoria tem compromisso com o povo brasileiro".

3.3 - VIII Prêmio de Monografia.



O VIII Prêmio de Monografia foi instituído para a categoria graduação, com o objetivo de estimular o aperfeiçoamento da pesquisa científica, incentivando economistas e estudantes a desenvolverem estudos voltados para o conhecimento da realidade e do potencial para o desenvolvimento econômico regional ou nacional.

Foi realizado com parceria do Cofecon, visando estimular o aperfeiçoamento da pesquisa científica, incentivando os economistas recém-formados a desenvolverem estudos voltados para o conhecimento da realidade econômica. A Comissão julgadora foi composta por 04 (quatro) economistas registrados no Corecon/TO, Msc. Raimundo Nonato Casé Filho, Estevão Ferreira Resende, Jordana Melo e Ester Márcia Leal.

Dentre os trabalhos classificados, o primeiro lugar será remetido ao Cofecon para concorrer ao Prêmio Brasil de Economia, na categoria Monografia de Graduação em Ciências Econômicas.

3. 4 - Projeto Economista Solidário.



O Projeto Economista Solidário, que trata da atuação do economista no campo da economia solidária, foi uma iniciativa do Corecon/TO com a colaboração dos Conselhos Regionais do Piauí e do Amazonas, no qual foi submetido à apreciação do Cofecon, com reunião dos trabalhos na sede do Conselho em Brasília, presidida pelo seu Presidente, o Economista Paulo Dantas.

Os trabalhos tiveram êxito e resultaram na Resolução nº 1.933, de 1º de junho de 2015, que inclui e detalha a atividade de economia solidária entre as inerentes à profissão de economista, mediante a alteração de tópicos da subseção 2.3.1 do Título II da Consolidação da Legislação da Profissão de Economista.

3.5 - IX Encontros das Entidades de Economistas da Região Norte.



O IX Encontro de Entidades de Economistas da Região Norte - ENAM é um seminário onde instituições públicas e privadas, economistas e outros profissionais se reúnem para discutir questões voltadas à promoção do desenvolvimento social e econômico da Região da Amazônia.

O evento foi realizado pelo Corecon/RR em Boa Vista, e teve como tema "Roraima no Desenvolvimento Regional da Amazônia", no qual abordou temáticas fundiárias, indígenas, ambientais e o desenvolvimento regional da Amazônia, e contou com a participação dos representantes dos Conselhos Regionais do Acre, Amapá, Amazonas, Pará, Roraima, Rondônia e São Paulo, e ainda, do Cofecon e da Ordem dos Economistas do Brasil. O Corecon/TO foi representado pelo seu vice-presidente, Higor de Sousa Franco.

3.6 - Observatório Social de Palmas.

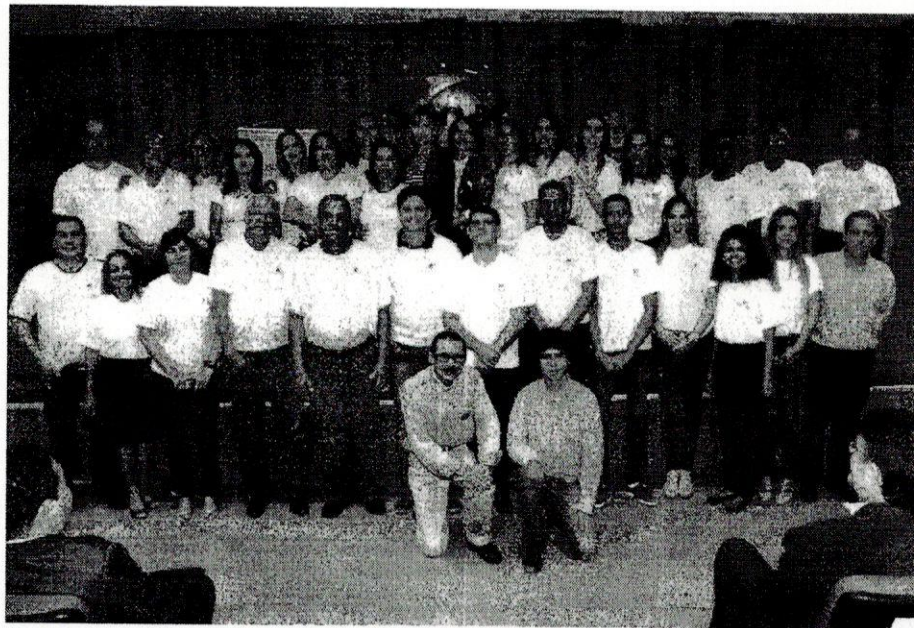
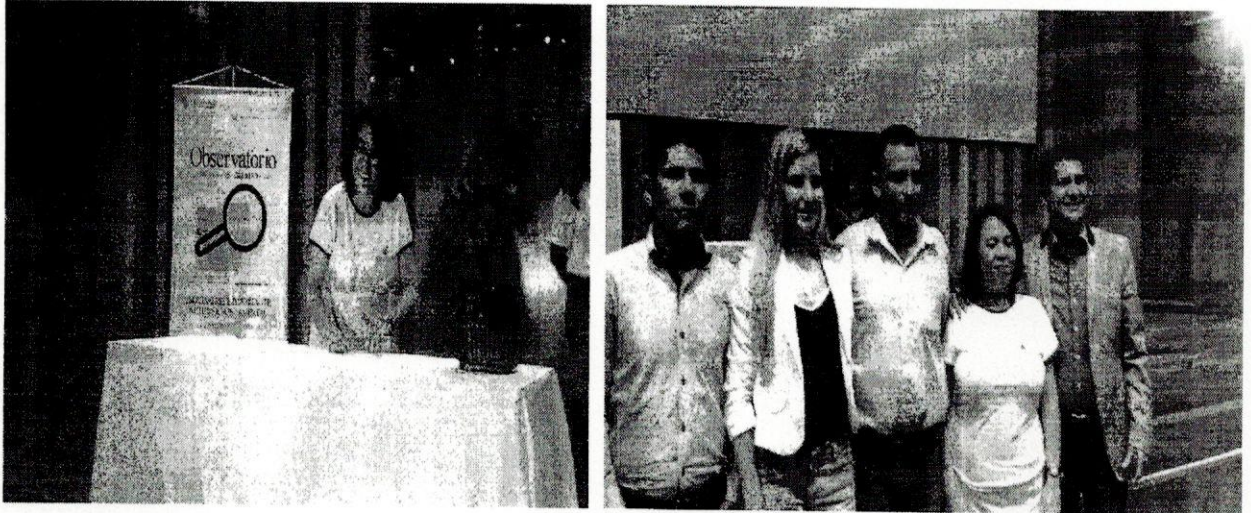

O Conselho participou da criação do Observatório Social de Palmas - OSPalmas, entidade sem fim lucrativo, formada pela sociedade, com o objetivo de fiscalizar a correta aplicação dos recursos públicos, para assegurar a devida prestação dos serviços públicos ao cidadão, inédito no Tocantins.

A finalidade do Observatório é o exercício efetivo do controle social nas contas públicas, atuando como pessoa jurídica, em forma de associação, em favor da transparência e da qualidade na aplicação dos recursos públicos. A metodologia aplicada faz uso do monitoramento das compras públicas no patamar municipal, desde a publicação do edital de licitação até o acompanhamento da entrega dos produtos ou serviços.

O Corecon/TO é parceiro do OSPalmas, com a participação de seus conselheiros como colaboradores. Na cerimônia de criação estiveram presentes a Presidente do Conselho, Maria do Socorro Erculano de Lima, e os Conselheiros Antônio Alves Gomes, Josafá Pereira Machado, Vilmar Carneiro Wanderley, e os economistas Leonel Brizola Seixas e José de Ribamar Félix, dentre outros.

3. 7 - XLI Encontro Nacional dos Estudantes de Economia - ENECO.



Estudantes de diversos estados brasileiros se reuniram em Palmas, no Tocantins, de 5 a 11 de julho. O motivo foi a realização da 41ª edição do Encontro Nacional dos Estudantes de Economia (XLI ENECO). O tema central deste ano foi a “A (des) integração brasileira sob a ótica das peculiaridades regionais: um olhar sobre as regiões”, e reuniu economistas brasileiros renomados para proferir palestras. O Cofecon concedeu apoio institucional e financeiro ao evento, que já é tradição entre os estudantes da área por promover a integração e o debate entre universitários de todo o País. A cada ano, o evento é realizado em faculdades de diferentes regiões do Brasil, em rodízio instituído pela

Federação Nacional dos Estudantes de Economia (FENECO). O objetivo é que, assim, o encontro seja cada vez mais plural e a divulgação ainda maior. O Eneco proporciona um momento único de troca de experiências e diálogos entre todos os estudantes de Economia, sendo composto dos eixos acadêmico, político e cultural. Desde modo, propicia um ambiente fértil ao fomento e disseminação de ideias, sem deixar de lado a pluralidade de visões e a valorização de uma identidade econômica genuinamente brasileira.

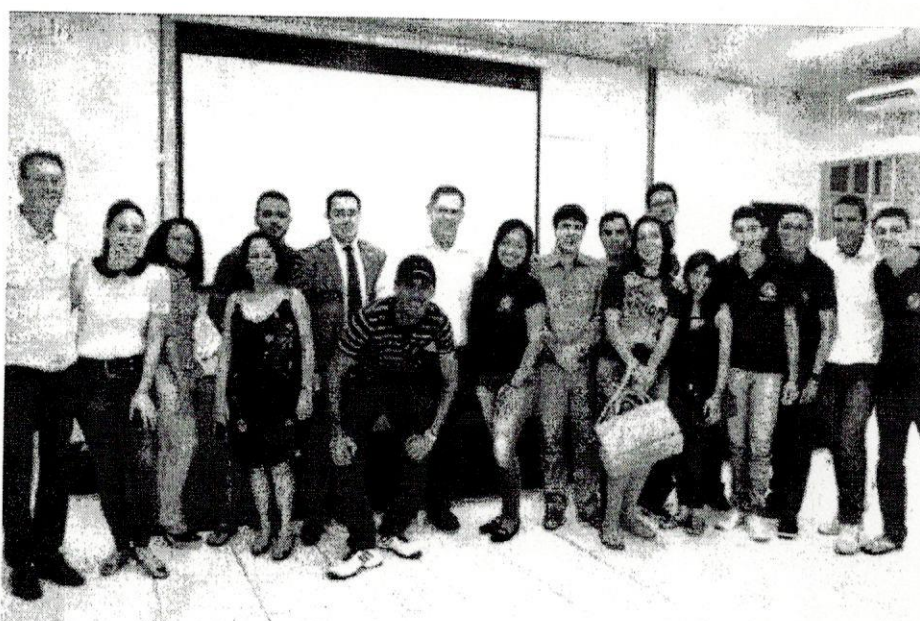

Neste ano, o Eneco teve sede na Universidade Federal do Tocantins e foi marcado por uma programação acadêmica bastante intensa e coerente, em consonância com o tema central. Além das tradicionais palestras de economistas conceituados, o eixo acadêmico também contou com a realização de minicursos e apresentação de trabalhos discentes. Para o incentivo destes, foi retomado o Prêmio Feneco, que recompensou os três melhores trabalhos seguindo critérios de originalidade, criticidade e adequação ao tema do evento. Também foram realizadas oficinas de funk, forró, e dança africana, marcando o lado cultural do encontro. No eixo político, ocorreram grupos de discussão que levantaram os debates sobre a formação do economista, o combate às opressões e as greves das universidades federais. Durante o Eneco, discutiram-se os rumos da própria Federação

enquanto órgão representativo e, com ênfase particular, aos novos horizontes da mobilização estudantil. Outro grande destaque do evento foi a Comissão Organizadora, composta exclusivamente por mulheres.

A solenidade de abertura, realizada no auditório Cuica, teve a presença do vice-presidente do Cofecon, Júlio Miragaya e da presidente do Corecon/TO, Maria do Socorro Erculano de Lima, além de representantes da Universidade Federal do Tocantins e da Feneco. Na sequência, ocorreu a palestra inaugural "A crise econômica, o ajuste fiscal e seus desdobramentos na perspectiva do desenvolvimento regional" proferida pelo vice-presidente do Cofecon, Júlio Miragaya. O evento prosseguiu durante uma semana, após uma extensa e rica sessão de debates, destacando-se:

- I. Mesa de discussão sob o tema "O papel do economista no mercado de trabalho e a inserção institucional", com o vice-presidente do Cofecon e o conselheiro federal Eduardo Monteiro Costa, ao lado do Higor de Sousa Franco, vice-presidente do Corecon/TO;
- II. Palestra "A questão regional e a crise brasileira", proferida pelo professor Wilson Cano (Unicamp);
- III. Mesa de discussão sobre "Planejamento e desenvolvimento regional", com Bernardo Campolina Diniz (UFMG) e Roberto Luís MonteMór (UFMG);
- IV. Palestra "Os desafios à economia da peculiaridade amazônica" proferida pelo professor Francisco de Assis (UFPA);
- V. Mesa redonda "Brasil: um debate sobre as peculiaridades regionais", com Octávio Conceição (UFRGS); Jorge Cavalcante (UERJ); José Eustáquio Ribeiro (IPEA) e José Raimundo Trindade (UFPA);
- VI. Palestra "Desenvolvimento humano e desenvolvimento regional", com o professor Ricardo Feijó (USP);
- VII. Palestra ministrada pelo professor João Policarpo (UFPE) com o tema "Desenvolvimento regional no Brasil: tendências recentes e os desafios do Nordeste";

d) Repassar para a Feneco material da campanha publicitária do Dia do Economista de 2015, cujo tema será voltado para os jovens, a fim de difusão entre os estudantes de economia;

e) Recepcionar um representante da Feneco na plenária do Cofecon a ser realizada durante o CBE para que possa apresentar as principais deliberações do 41º Eneco, as perspectivas de cooperação com o Cofecon e pleitear apoio para o 42º Eneco em São Paulo em 2016.

Na ocasião, participaram o vice-presidente do Cofecon, Júlio Miragaya; o conselheiro federal Eduardo Costa; a presidente do Corecon/TO, Maria do Socorro Erculano de Lima. Pela Feneco, marcaram presença os membros da Executiva: Daniel Carabolante (USP), Wellington Darcio (USP), Bruna Ferraz (UFF) e Vitor Castro (UFT). A Comissão de Organização do 41º Eneco foi representada pelo estudante Wilter Albernaz (UFRJ).

3.8 - Comemoração ao Dia do Economista.



As festividades em comemoração ao “Dia do Economista” ocorreram ao longo do mês de agosto. Os jornais de grande circulação do Estado divulgaram matérias e artigos sobre a importância do economista para a sociedade. Os acadêmicos de Ciências Econômicas tiveram uma extensa programação na Universidade, e este Conselho, em parceria com o Centro Acadêmico de Ciências Econômicas da Universidade Federal do

Tocantins - CACE, promoveu uma palestra que teve como objetivo apresentar aos acadêmicos o mercado de trabalho em que o economista poderá atuar, evidenciando os diversos setores do mercado.

Na noite do dia 13 de agosto, o Corecon/TO promoveu um momento de discussão, com a apresentação de uma palestra ministrada pelo Economista Vilmar Carneiro Wanderley, sob o tema "Hidrovia Tocantins: Análise das Perspectivas de Viabilidade Financeiras das Bacias Hidrográficas para o Desenvolvimento do Estado".

Na oportunidade, ocorreu o lançamento do selo personalizado alusivo ao Dia do Economista. O selo é composto com dizeres "13 de agosto - Dia do Economista. Homenagem do Corecon Tocantins".

Participaram da cerimônia de obliteração do selo alusivo ao dia do economista a Presidente deste Conselho, a economista Maria do Socorro Erculano de Lima, o primeiro presidente, o economista Vilmar Carneiro Wanderley e a economista, Ester Márcia Leal, sua primeira delegada, no Tocantins, além do representante dos Correios, Jonatas Alves Padilha.

Participaram da confraternização vários economistas atuantes nas diversas áreas do poder público estadual e municipal do Estado, além dos professores de economia e estudantes. O evento foi um momento de celebração e integração entre a categoria com o propósito de fortalecer os laços dos profissionais e estreitar contatos para viabilização de ações importantes para a valorização da categoria em prol do desenvolvimento do Estado do Tocantins.

3.9 - Integração com Acadêmicos de Economia.

O Corecon/TO participou na Universidade Federal do Tocantins, do evento de integração do curso de economia que teve como tema "Integrando e conhecendo o curso de Ciências Econômicas". A ação foi uma iniciativa do Centro Acadêmico com o apoio da Coordenação de Curso e este Conselho.

O evento teve como objetivo aproximar os calouros do curso e levá-los a conhecer sobre a futura profissão de economista na atual conjuntura nacional. Houve apresentação dos professores e das disciplinas da grade do curso, palestra com a Professora Economista Ana Lúcia Medeiros, Diretora do Campus de Palmas da UFT, que falou sobre o seu papel dentro da Universidade.

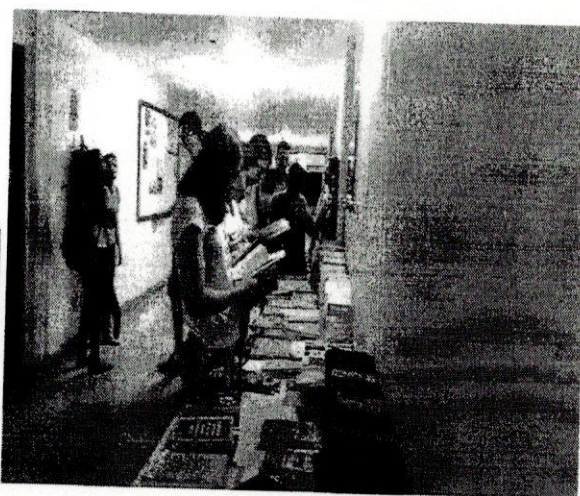
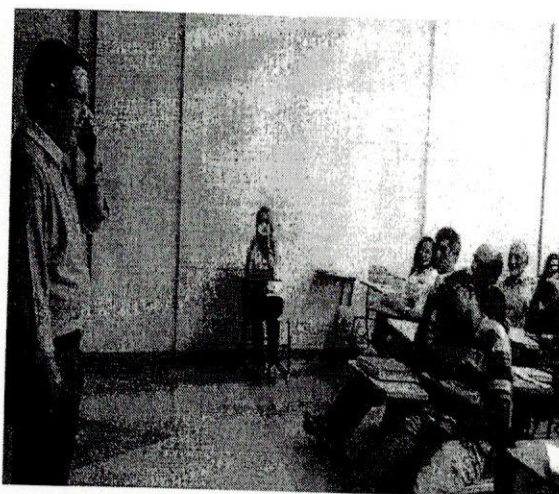

Aproveitando o ensejo do evento, durante 02 (dois) dias consecutivos, foi realizado a "I Feira de Livros Solidária". Os livros que fizeram parte da feira foram uma doação do Corecon/TO e a troca se precedeu por 1 kg (um quilo) de alimento não perecível.

O Vice- Presidente do Conselho, Higor de Sousa Franco, ministrou palestra sobre a valorização da profissão do economista, o campo de atuação tanto na administração pública, privada e liberal e as suas funções no ramo do trabalho.

3. 10 - XXI Congresso Brasileiro de Economia.

Mais de mil pessoas interessadas em discutir os rumos da economia brasileira se reuniram em Curitiba, entre os dias 09 e 11 de setembro, na 21ª edição do Congresso Brasileiro de Economia - CBE 2015, promovida pelo Corecon/PR, em parceria com o Cofecon. Economistas, autoridades, empresários, palestrantes de renome nacional e internacional, e estudantes de todas as regiões do país debateram sobre o maior desafio do

século XXI: encontrar um caminho para reduzir a disparidade da distribuição da riqueza no Brasil. O país é considerado um dos mais desiguais do mundo.

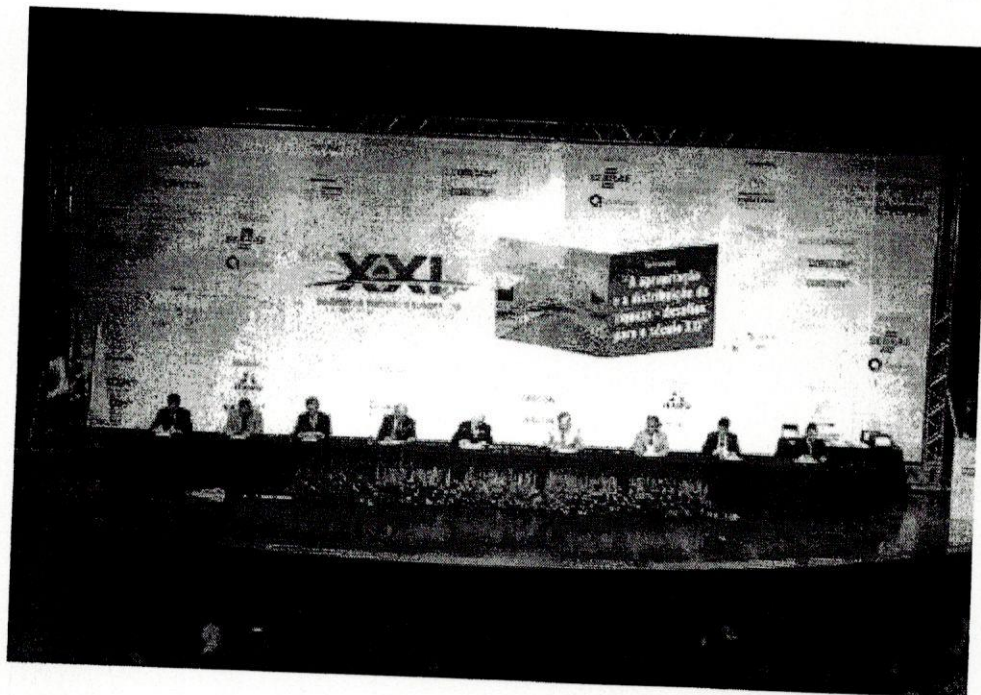

Nesta edição o tema central do CBE foi "A Apropriação e da Distribuição da Riqueza - Desafios para o Século XXI". Foram 24 palestras que nortearam o assunto, além 14 de workshops, que trataram de forma prática sobre a carreira do economista, buscando mostrar oportunidades na área para estudantes, profissionais recém-formados e também para aqueles que atuam há bastante tempo no setor. O Congresso também teve grande repercussão na imprensa regional e nacional, com mais de 90 publicações.

Foram proferidas diversas palestras de renomados especialistas do segmento econômico. Em um momento que exige o fortalecimento do debate, as exposições agregaram valor à discussão central do evento: a apropriação e a distribuição da riqueza no Brasil. Tudo isso com pluralidade de opiniões e ideias e debatendo assuntos fundamentais para o momento que o país vive. Sem lugar a dúvidas, um evento que dignificou a ciência econômica.

Ao fim do evento foi produzida a Carta de Curitiba. O documento aponta as principais mudanças que precisam ocorrer com urgência na economia e na política

econômica do Brasil para que o país volte a crescer. A 21ª edição do CBE também foi marcada pela entrega de diversos prêmios, homenagens e atrações culturais.

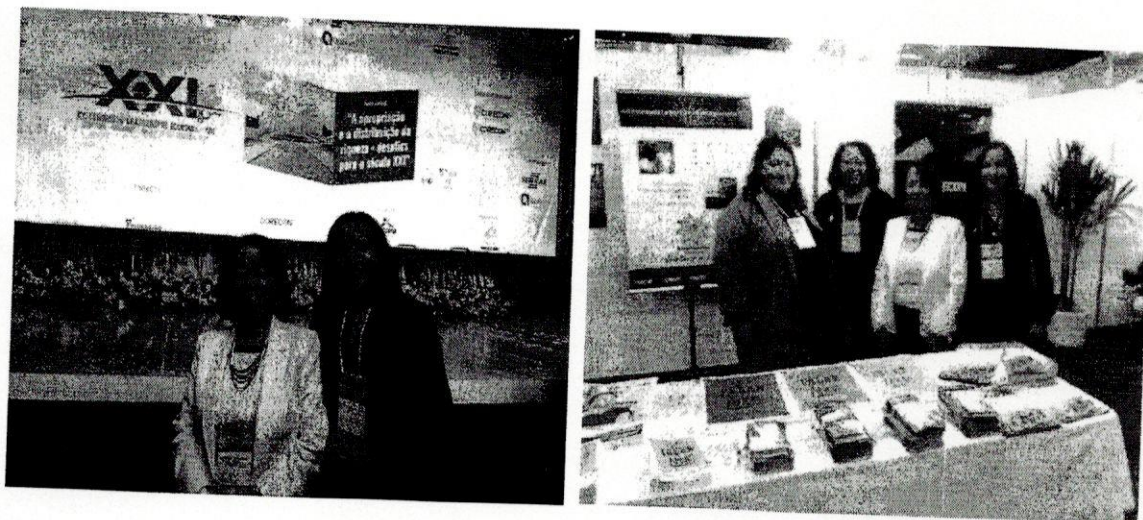

O Corecon/TO foi representado pela presidente Maria do Socorro Erculano de Lima, pelos conselheiros Rosilene Sudré da Silva e Antonio Alves Gomes e pela economista Maria da Conceição.

Vale ressaltar que, o Congresso Brasileiro de Economia se consolidou como o principal encontro do segmento econômico no país. Realizado sempre nos anos ímpares, desde o primeiro, em 1968, o evento reúne profissionais da área, empresários, autoridades, estudantes de economia e representantes dos principais segmentos da sociedade para o debate de temas fundamentais ao desenvolvimento sustentável do país. O objetivo é apresentar análises, alternativas e perspectivas de solução para importantes questões que influenciam no bem-estar de toda a sociedade. O Congresso visa, também, promover a valorização, atualização e integração dos profissionais de economia de todo o país, bem como estudantes e profissionais de outras áreas, para a geração de ideias que contribuam com soluções inovadoras para a implantação de tecnologias, cooperando para o desenvolvimento econômico e social de forma sustentável, e proporcionando melhor qualidade de vida para as atuais e futuras gerações.

3. 11 - Projeto de Pesquisa do Custo da Cesta Básica é implantada na cidade de Porto Nacional.



O Corecon/TO realizou parceria com a Prefeitura Municipal de Porto Nacional para a implantação do “Projeto de Pesquisa do Custo da Cesta Básica” no município. A Secretaria Municipal da Indústria, Comércio e Serviços será a responsável na cidade pela coleta de preços dos produtos que correspondem à cesta básica da população. A metodologia adotada será a mesma utilizada para o cálculo da cesta básica de Palmas, que já vem sendo realizado há 10 (dez) anos. A pesquisa será importante para o município, na qual irá viabilizar um estudo macro do perfil econômico dos portuenses na aquisição dos produtos que compõem a sua cesta básica mensal.

3. 12 - Modernização nas Eleições 2015.

Economistas de todo o Estado do Tocantins escolheram seus representantes nos dias 29 a 30 de outubro, para a renovação do 2º terço de conselheiros efetivos e suplentes, com mandato para o triênio 2016/2018.

A novidade deste ano foi o voto eletrônico, uma inovação implementada pelo Cofecon com foco na racionalização, eficiência e lisura de todo o processo eleitoral, além de

ampliar a celeridade e a transparência. Para exercer esse direito, bastou acessar o site www.votaeconomista.org.br no período informado, das 8h às 20h. A senha para votação no site foi enviada via correspondência a todos os economistas regularizados. No website foi permitido alterá-la ou recuperá-la.

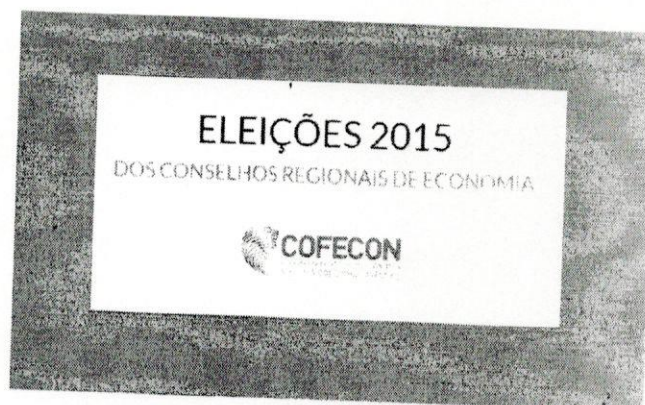
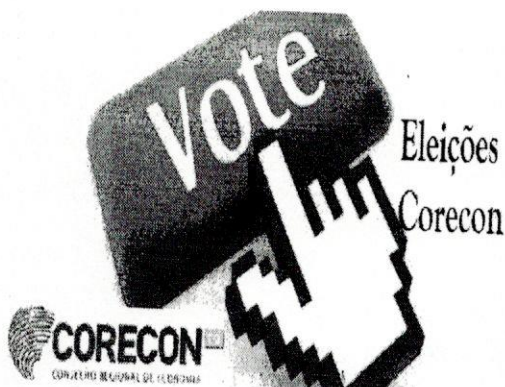

O esforço e empenho da categoria trouxe um bom resultado: 2ª colocação no ranking geral do Cofecon dos eleitores que mais votaram no país.

Ao todo no Tocantins, 66 economistas votaram dos 191 em condições de voto, o que representou 34,6% dos eleitores, só perdendo para o Corecon de Mato Grosso do Sul que ficou em 1º lugar no ranking geral com 34,7% votantes, sendo que dos 398 aptos a votar, 138 exerceram seu direito de eleger a próxima gestão do Corecon.

A boa notícia foi dada durante a 215ª Sessão Plenária do Corecon pelo Economista Wendell Soares Pacheco, representante da Comissão Eleitoral do Corecon que acompanhou a apuração dos votos eletrônicos no dia 30 de outubro, direto de Brasília na sede do Cofecon.

De acordo com os dados oficiais divulgados pelo Cofecon, 3.041 economistas exerceram seu direito de votar na próxima chapa que irá conduzir os Corecon's.

A eleição, por meio do sistema eletrônico Webvoto, trouxe mais rapidez e comodidade para os profissionais registrados, sem precisar ir direto à sede do seu regional, bastando apenas está conectado ao computador para realizar seu voto.



O economista e conselheiro Vilmar Carneiro Wanderley, avaliou este novo modelo de votação por meio do sistema eletrônico como um avanço importantíssimo para o sistema Cofecon/Corecon's, uma vez que proporcionou mais agilidade tanto para os regionais que não precisam mais usar o modelo antigo de votação por meio de cédula de papel como para os economistas que não precisam mais se deslocar até o regional para efetuar seu voto. "O grande empenho da atual gestão do conselho lembrando sobre os dias de votação juntamente com o modelo de voto pela internet foi crucial para que alcançássemos esses 66 economistas votantes" explica o economista parabenizando o compromisso dos colegas de categoria com o processo eleitoral que foi um grande sucesso.

Ainda durante a 215ª Plenária do Corecon foi homologada pelos conselheiros presentes a chapa vencedora do processo eleitoral denominada "Economista".

A sessão foi conduzida pela presidente do conselho, Maria do Socorro Erculano de Lima, e contou com a participação dos conselheiros economistas: Vimar Carneiro Wanderley, Rosilene Sudré da Silva, Antônio Alves, Josafá Machado, Marcondes Martins, Willane Queiroz, Higor de Sousa Franco e Matheus Barbosa, presidente e vice da chapa vencedora do pleito, respectivamente.

3. 13 – Indicadores Econômicos.

Desde 2005, o Corecon/TO vem realizando sistematicamente a coleta de preços dos produtos que correspondem a cesta básica adotada oficialmente pelo Governo Federal por meio do Decreto-Lei nº 399/1938. A metodologia adotada para a elaboração do índice em Palmas é a mesma que o DIEESE utiliza para a pesquisa nacional. A coleta de preços é realizada mensalmente em supermercados de toda a região da cidade de Palmas. Calcula-se a variação dos preços dos produtos que a compõe.

Além da variação do preço da cesta básica, é calculado o salário mínimo necessário para suprir as necessidades básicas de uma família com 04 (quatro) pessoas. Com o valor da cesta calculado, estima-se ainda, quanto uma pessoa deve trabalhar tendo-se como parâmetro o salário mínimo vigente, para adquirir a referida cesta.

O resultado da pesquisa é divulgado mensalmente em diversos meios de comunicação local. O cálculo do custo da cesta básica tem sido usado ainda, como parâmetro dos sindicatos da classe dos trabalhadores para cálculo do reajuste anual dos salários.

3. 14 – Fiscalização.

Diante da inadimplência, o Corecon/TO realizou 02 (duas) grandes campanhas telefônicas com vistas à atualização cadastral no intuito de identificar e corrigir erros no cadastro dos economistas e com isso, ter facilitada a localização e a comunicação com a categoria.

A ação resultou na emissão de 192 (cento e noventa e duas) notificações para pessoa física, com o objetivo de regularizar a situação junto ao Conselho, ocasionando na inclusão de 35 (trinta e cinco) economistas na dívida ativa administrativa e 58 (cinquenta e oito) na dívida ativa executiva. Na oportunidade, foi ainda, regularizada a situação de 15 (quinze) economistas que estavam em inadimplência por motivo de valores pagos a menor.

Os economistas que não renegociaram suas dívidas e estavam em condições para serem ajuizados, o Corecon fez a demanda à justiça federal e participou da Semana nacional de Conciliação.

3.15 - Sede do CORECON/TO.

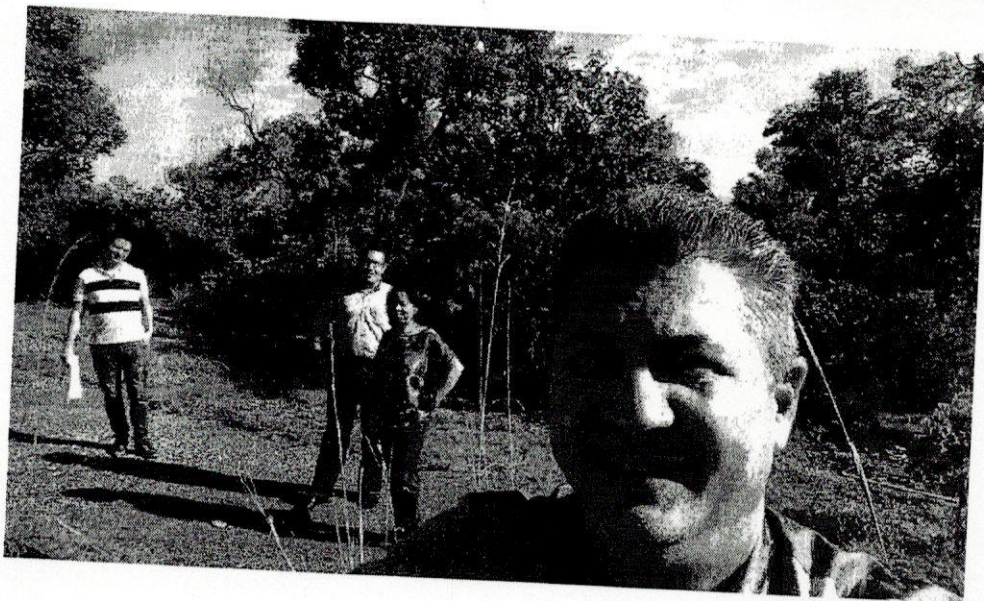

Com a dedicação de seus conselheiros, o Corecon/TO conseguiu em 2007, a doação de um lote de terras para construção urbana na quadra ACSUNO 70, rua 07-A, número 22, conjunto 02, do Loteamento Palmas, 3ª etapa, com área total de 1.920 m², área nobre da capital palmense. Entretanto, mesmo com toda a economia de recursos, diante da decisão estratégica de todos os presidentes, ao longo destes exercícios, cujo colegiado aprovou a não utilização dos recursos dos economistas para qualquer outro tipo de evento, para que os mesmos fossem direcionados para a construção da sede do Corecon/TO, não foi possível ainda, a sua edificação.

Foram avaliadas diversas possibilidades plausíveis para resolver a situação, mas por ser uma doação do Estado do Tocantins, havia uma cláusula de inalienabilidade. Em seguida, o grupo de trabalho composto pelos economistas Vilmar Carneiro Wanderley, Wagner José Praxedes e Maria do Socorro Erculano de Lima, sob a sugestão do Colega

Wagner José Praxedes, se dirigiu à TerraPalmas e em conversa com o Presidente Aleandro Lacerda Gonçalves, foi sugerida a permuta do lote por um outro imóvel, em uma nova área, com urbanização suficiente para dar-se início à construção da sede.

Em reunião extraordinária, a plenária autorizou a permuta do lote, e foi formalizada a solicitação junto ao órgão público estadual competente, seguida da reunião com o Excelentíssimo Governador do Estado do Tocantins, Marcelo de Carvalho Miranda, agendada pelo economista e Conselheiro do Tribunal de Contas do Estado, Wagner José Praxedes, atendendo assim, a solicitação do Corecon/TO.

Desta forma, foi possível efetivar a permuta do lote, sendo o novo terreno localizado na ACSO 91, quadra 01, alameda 11, lotes 21 e 22, que apesar de possuir área inferior ao anterior, medindo uma área total de 1.365 m², é localizado em área mais valorizada e, por conseguinte, valor comercial mais alto. Logo, a partir de 2016, será possível dar início a tão esperada construção da sede deste Conselho.

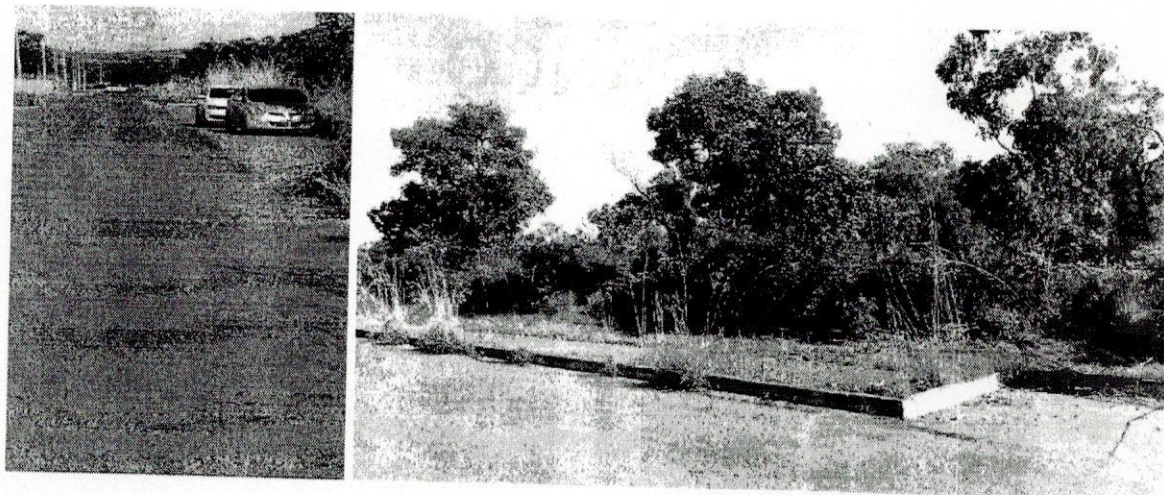

3. 16 – Criação do Curso de Ciências Econômicas na UNITINS.

Em reunião com o Excelentíssimo Governador do Estado do Tocantins, Marcelo de Carvalho Miranda, o Economista e Conselheiro do Tribunal de Contas do Estado, Wagner José Praxedes, o Secretário Estadual de Planejamento, o Economista David Siffert Torres, o Economista Vilmar Carneiro Wanderley e a presidente do Corecon/TO, a

Economista Maria do Socorro Erculano de Lima, foi aprovado pelo Governador do Estado a ideia do projeto do Curso de Ciências Econômicas, sendo encaminhada para a reitoria da Universidade Estadual do Tocantins - Unitins.

Na ocasião, a reitora da Unitins, a Sra. Elizângela Glória Cardoso, sugeriu a elaboração de um projeto político-pedagógico do supracitado curso, na qual já vem sendo trabalhado por grupo de trabalho composto por economistas do Corecon/TO, atentando ao fato de que o curso deverá ser submetido aos trâmites legais do processo de criação de um curso de nível superior na Unitins. O primeiro vestibular dar-se-á no final do exercício de 2016, para início em 2017.

Com isso, foi estabelecida uma parceria bem-sucedida em prol do desenvolvimento do Estado do Tocantins, com a autorização da abertura do Curso de Ciências Econômicas na Universidade Estadual do Tocantins, em Palmas, na modalidade presencial e outro, pela Universidade Aberta do Brasil para atender outros municípios tocantinenses, concedida pelo Excelentíssimo Governador do Estado do Tocantins, Marcelo de Carvalho Miranda, no momento em que o País e o Estado, carecem de estratégias urgentes para superar os obstáculos (crises).

O primeiro tornar-se-á estratégico para a o Estado, pela oportunidade de ofertar mais um curso para atender à sociedade tocantinense, tendo em vista que no Tocantins, apenas a Universidade Federal oferece uma turma com 40 (quarenta) vagas e por constituir, futuramente na Unitins, um corpo acadêmico dedicado ao estudo das condições econômicas para o desenvolvimento sustentável do Estado do Tocantins.

Já foi iniciado um trabalho de divulgação e esclarecimento sobre a importância da atuação do Economista no Estado do Tocantins, ao realizarmos 04 (quatro) Encontros Regionais com o evento "Planejando o Desenvolvimento Regional" realizado nas cidades de Araguaína, Palmas, Gurupi e Dianópolis. O evento foi um marco na história dos economistas e do Conselho Regional de Economia do Tocantins, tendo contado com a participação de prefeitos, vereadores, representantes do SEBRAE e da FIETO, proporcionando a oportunidade de se ter a devida compreensão da importância da atuação profissional do Economista para a sociedade tocantinense.

A parceria resultará em grandes realizações para todas as instituições, com resultados efetivos para o desenvolvimento socioeconômico do Estado do Tocantins, para a melhoria da gestão pública estadual e para o crescimento econômico dos municípios tocantinenses, a partir da atuação dos servidores municipais em parceria com a iniciativa privada local. O projeto de construção de uma nação fraterna, justa e solidária vincula-se ao domínio produtivo do conhecimento e a extensão de seus benefícios à população. Nesse sentido, é primordial o caráter estratégico da educação superior e do desenvolvimento científico, tecnológico e de inovação para o crescimento sustentado do país e, em especial, do Estado do Tocantins que já tem como uma das suas diretrizes estratégicas, a atuação da Unitins, como instituição de ensino superior com a função de oferecer de forma descentralizada, o ensino superior no Estado.

3. 17 - Chá com Mulheres promovido pela FIETO.

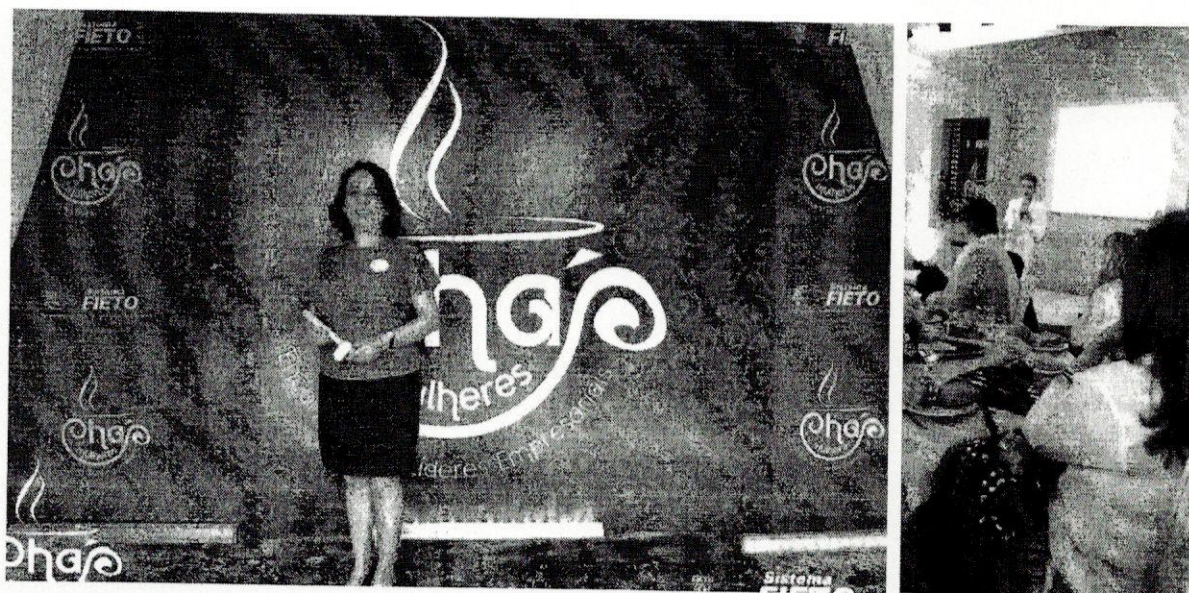

A presidente do Corecon/TO, Maria do Socorro Erculano de Lima, participou no Ahându Eventos do encontro Chá com Mulheres promovido pelo Sistema FIETO, na qual reuniu cerca de 200 (duzentas) mulheres entre empresárias, gestoras, autoridades

femininas e líderes empreendedoras e teve como objetivo contribuir para o fortalecimento da gestão feminina por meio do desenvolvimento de novas competências.

A palestra principal foi ministrada pela PhD em Administração da *University Florida*, Paulete Melo, com o tema “As Líderes do século XXI: o modelo feminino de gestão mudando o perfil do trabalho e da vida”.

A presidente ressaltou que o encontro foi importante porque proporcionou as participantes uma discussão sobre o desenvolvimento das líderes no Tocantins.

3. 18 - Visita ao Observatório Social de Brasília.

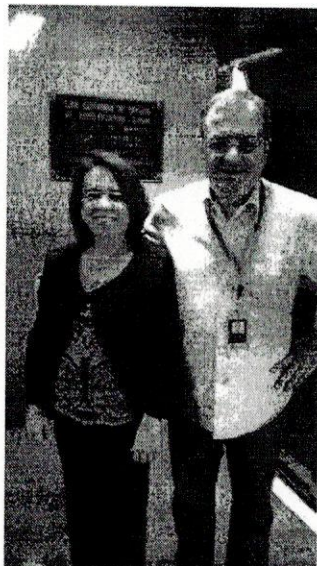

A Presidente do Corecon/TO, Maria do Socorro Erculano de Lima, esteve reunida com o Presidente do Observatório Social de Brasília para conhecer a experiência, e na oportunidade, convidou o Presidente Antônio Barros para visitar o Cofecon, no intuito de apresentar o Observatório Social, seus objetivos e metodologia, para o Cofecon, de forma que o sistema tenha conhecimento desta importante instituição de controle social, para que o mesmo possa também contribuir, a partir da atuação do Sistema Cofecon/Corecon's, visto que a presidente havia feito uma solicitação para o Cofecon incentivar a atuação dos Corecon's nesta rede de controle social.

3.19 - Comunicação.

O Corecon/TO utilizou bastante dos serviços de comunicação na gestão 2015, para atender as demandas da instituição com relação às ações desenvolvidas de valorização e promoção da profissão, nas quais necessitavam serem informadas de maneira eficiente e transparente para os economistas filiados e para a sociedade tocantinense.

Durante todo o ano foram realizadas diversas ações de divulgação dos eventos, por meio de mídias eletrônicas, *email*, redes sociais, além do site institucional onde foram divulgadas às ações e eventos do Conselho.

Os instrumentos de comunicação visam informar os economistas assuntos de interesse da categoria profissional com relação à atuação do economista na atual conjuntura brasileira e sua importância para o desenvolvimento socioeconômico de uma sociedade justa e igualitária fortalecendo a sua imagem como um profissional de credibilidade e de notório reconhecimento das questões econômicas e financeiras.

3.20 - Banco de Talentos.



O Sistema FIETO lançou o Banco de Talentos no Tocantins e a presidente do Corecon/TO, Maria do Socorro Erculano de Lima, participou da solenidade e da palestra sobre as profissões do futuro. O Sistema FIETO e o SEBRAE são parceiros deste Conselho

nas tratativas para incentivar a atuação dos economistas como profissionais capazes e habilitados para, com o talento que tem, promover melhores resultados para a sociedade.

O Banco de Talentos tem o objetivo de integrar e aproximar os profissionais das empresas industriais do Estado e o Corecon/TO pretende fazer um Banco para os Economistas, por esta razão, o interesse no projeto do SENAI/TO.

3.21 - Treinamento sobre relatório de gestão das entidades fiscalizadoras das profissões no Tribunal de Contas do Estado do Tocantins.



A Secretaria de Controle Externo- Secex/TO, realizou treinamentos para a os Conselhos de Fiscalização das atividades e o CORECON TOCANTINS teve a participação da presidente Maria do Socorro Erculano de Lima e da Assessora Administrativa Iara Vieira Kotinik.

Ano em que pela primeira vez os Conselhos de Classe passaram a elaborar individualmente seu relatório de gestão, de forma que cada Unidade da Federação fará seu próprio Relatório de Gestão enviado diretamente ao TCU- Tribunal de Contas da União, diferentemente de anos anteriores quando os regionais informavam aos Conselhos Federais e estes ao TCU, há necessidade de treinamento dos regionais. O CORECON_TO fez questão de participar e de tirar todas as dúvidas de forma que o relatório de gestão seja elaborado

dentro do padrão estabelecido pelo órgão de Controle e das normas legais. Daí a participação não só de quem elabora o relatório, mas principalmente do gestor, de forma que a gestão tenha a certeza que seus atos administrativos além legais, são efetivos na alcance dos objetivos institucionais.

3.22 - Novos Economistas.

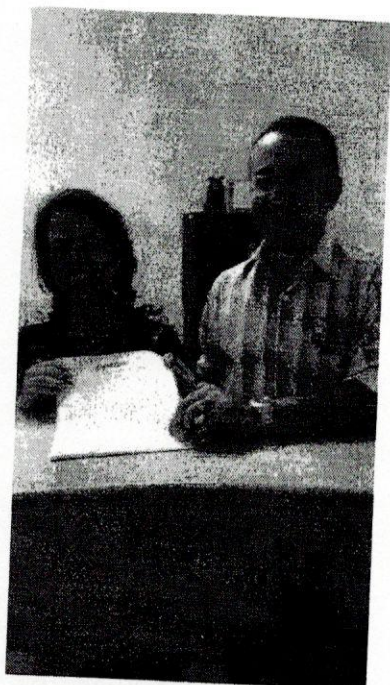

As tentativas de ampliar o quadro de economistas atuantes no Estado do Tocantins, devidamente registrados no Corecon/TO, têm sido realizadas ao longo de todos os anos de existência desta Regional e, em 2015, após assumirem os novos gestores públicos do Poder Executivo Estadual, fizemos reuniões nas diversas instituições, apresentando o plano de ação deste Conselho para os gestores e solicitando dos mesmos o aproveitamento de forma mais racional do quadro de servidores economistas que atuam no Estado do Tocantins, em especial na Secretaria Estadual de Planejamento - SEPLAN e na Secretaria Estadual da Fazenda - SEFAZ, dentre outras.

Além desta demanda feita aos Secretários de Estado, inclusive no discurso de posse da presidente, foram citados os economistas e seus trabalhos de pesquisa, seus projetos e como poderiam contribuir para a gestão e para o crescimento do Estado. Alguns economistas foram valorizados aos assumirem cargos. Em outra frente de trabalho, conseguimos transferência de economistas que já atuam no Estado há anos, mas que ainda estavam registrados em outros regionais, como os economistas Raimundo Nonato Casé de Brito e Jalbas Ayres Manduca.

Ao final do exercício de 2015, contabilizamos 14 (quatorze) novos registros de economistas no Corecon/TO, o que nos motiva ainda mais a acelerar as atividades para criação do Curso de Economia e de atividades para incentivar a demanda por economistas para atuação em diversas áreas no Estado.

3.23 - Valorização Profissional.

O Corecon/TO ao longo de sua existência, que por sinal, só foi possível por causa da existência do curso de Ciências Econômicas na Universidade Federal do Tocantins - UFT, analisou a situação do economista no mercado de trabalho, desenvolveu várias atividades com o fim de melhorar a percepção do jovem estudante de ensino médio, do próprio estudante de economia e da sociedade em geral sobre a atuação e a importância deste profissional nas diferentes atividades tanto no setor público quanto na iniciativa privada.

Percebe-se, no curso da UFT uma elevada taxa de evasão, formando poucos economistas; no setor público, temos poucos economistas sendo efetivados por concurso público; e, na gestão municipal, sequer o economista é reconhecido como um profissional que possa agregar valor à gestão. Neste contexto, apesar do economista ser um profissional muito bem conceituado, há no senso comum que ele é apenas um cientista ou um acadêmico e que não tem atuação valorizada, a não ser no alto escalão do governo federal, o que em tese, pode desestimular o desejo do jovem brasileiro de se tornar economista, não por não querer ser cientista ou ser ministro da fazenda, mas porque o jovem brasileiro e o tocaninense, quer de imediato, formar-se e atuar num mercado que lhe permita, como todas as outras profissões mais demandadas, a melhoria do padrão de vida, como dizem: "um lugar ao sol!", porém, o curso de economia não lhes oferece essa oportunidade de sonhos e, conseqüentemente, migram para outros que lhes seja mais viável o sonho, primeiro o de formar e depois o de "trabalhar".

Na busca da mudança da percepção equivocada da profissão, as ações deste Conselho nesta gestão visaram incentivar em todas as oportunidades, a valorização da profissão de economista para que haja maior conhecimento da sociedade tocaninense

sobre o papel deste profissional para o desenvolvimento econômico e social de forma sustentável.

Ao participarmos dos encontros, dos congressos, das palestras, ao darmos entrevistas sobre os mais variados assuntos, ao solicitarmos a criação do Curso de Ciências Econômicas na Universidade Estadual do Tocantins, ao fazermos a pesquisa da Cesta Básica de Palmas, ao participarmos do Observatório Social de Palmas, ao participarmos de eventos promovidos por várias instituições estaduais e federais, além de todo o sistema "S", estamos sempre visualizando a nossa contribuição para que o profissional de economista passe a ser reconhecido como um profissional de valor, valor para a sociedade.

É importante que, desde o início da carreira, os profissionais se aproximem das entidades de classe empresariais, com objetivo de mostrar o trabalho e o potencial. Esta é uma excelente profissão, mas é necessário ter o perfil para enfrentar desafios atuais de um mercado cada vez mais competitivo e exigente com os profissionais que participam da construção de uma sociedade ou organização mais saudável e justa.

4. Considerações Finais.

É com muita alegria que finalizamos esta gestão à frente da instituição de fiscalização e valorização da profissão de economista. Neste período, tivemos o prazer de conviver e conhecer, de forma bem particular, a classe profissional, a situação do economista no Estado do Tocantins. Percebemos que, individualmente, o economista atuante aqui no Estado se sente bem, entretanto, quando se trata da profissão em si, há reclamações sobre a perda de espaço que poderia ser ocupado por profissionais com o nosso perfil, além da questão salarial.

Diante deste cenário, o Conselho envidou esforços para melhorar a imagem do economista perante a sociedade, no sentido de despertar na sociedade tocantinense e brasileira o interesse por este profissional, para atuar nas diversas atividades privadas, e especialmente, nas atividades inerentes à profissão, visto que grande parte deste espaço está sendo ocupado por outros profissionais.

É necessário que os economistas se preparem, de forma unida, para ocupar tais espaços e que ao unirmos, podemos sim, conseguir muito mais. Portanto, convido todos a participarem deste processo, como os principais atores, trazendo as experiências e contribuições para este Conselho, como multiplicadores de nossa atuação.

Entre as atividades desenvolvidas nesta gestão, merecem destaque a valorização profissional e a criação do Curso de Ciências Econômicas na Unitins, um avanço para a sociedade tocantinense, e ainda, daremos início à construção da nossa sede em 2016, resultado alcançado graças aos esforços de todos os membros deste Conselho, que ao longo do tempo dedicaram horas de trabalho e evitaram utilizar os recursos dos economistas, contribuindo financeiramente com recursos próprios.

Trabalhamos para melhorarmos a atuação do economista e a sua consequente valorização nos próximos anos, dando sustentação aos propósitos da nossa profissão que é a melhoria do bem-estar social.

Palmas, 26 de fevereiro de 2016.

Maria do Socorro Erculano de Lima
CONSELHEIRA PRESIDENTE

Balço Patrimonial

Ativo		Passivo	
ATIVO FINANCEIRO		PASSIVO FINANCEIRO	
DISPONIVEL	1.003,46	DIVIDA FLUTUANTE	0,00
CAIXA	891,69	OBRIGAOES A PAGAR	0,00
BANCOS-C/MOVIMENTO	0,00	SERVICO DA DIVIDA A PAGAR	0,00
BANCOS-C/ARRECADACAO	891,69	DEPOSITOS DE DIVERSAS ORIGENS	0,00
DISPONIBILIDADE EM TRANSITO	0,00	CONSIGNACOES	0,00
RESPONSAVEL POR SUPRIMENTO	0,00	CREDORES DA ENTIDADE	0,00
SALDOS DO EXERCICIO ANTERIOR	0,00	ENTIDADES PUBLICAS CREDORAS	0,00
DISPONIVEL VINCULADO EM C/C BANCARIA	0,00	TRANSFERENCIAS FINANCEIRAS	0,00
BANCOS-C/VINCULADA	0,00	RESULTADO PENDENTE	0,00
BANCOS-C/VINCULADA A APLICACOES FINANCEIRAS	0,00	DESPESAS DE PESSOAL A PAGAR	0,00
BANCOS C/CRUZADOS NOVOS	0,00	DESPESAS DE SUPRIMENTO A COMPROVAR	0,00
SALDOS PARA O EXERCICIO SEGUINTE	0,00	RECEITA DO EXERCICIO SEGUINTE	0,00
REALIZAVEL			
DIVERSOS RESPONSAVEIS	111,77		
DEVEDORES DA ENTIDADE	0,00		
ENTIDADES PUBLICAS DEVEDORAS - EMPRESTIMO	111,77		
ENTIDADES PUBLICAS DEVEDORAS	0,00		
ENTIDADES PUBLICAS DEVEDORAS - I N S S	0,00		
RESULTADO PENDENTE	0,00		
DESPESAS A REGULARIZAR	0,00		
DESPESAS JUDICIAIS	0,00		
ATIVO PERMANENTE		PASSIVO PERMANENTE	
BENS PATRIMONIAIS	27.665,42	DIVIDA FUNDADA	0,00
BENS MOVEIS	9.778,57	DIVIDA FUNDADA INTERNA	0,00
BENS IMOVEIS	9.778,57		0,00
CREDITOS	0,00		
DIVIDA ATIVA	17.886,85		
OUTROS CREDITOS	17.886,85		
VALORES	0,00		
TITULOS DE EMPRESAS ESTATAIS	0,00		
TITULOS DA DIVIDA PUBLICA	0,00		
ALMOXARIFADOS	0,00		
OUTROS VALORES	0,00		
SOMA DO ATIVO REAL		SOMA DO PASSIVO REAL	
SALDO PATRIMONIAL	28.668,88	SALDO PATRIMONIAL	0,00
PATRIMONIO (Passivo Real a Descoberto)		PATRIMONIO (Ativo Real Líquido)	28.668,88
Total:	28.668,88	Total:	28.668,88

Folha nº 046
 Proc nº 022/2006
 Evaristo Ferreira da Silva
 Secretária

Sh...
 Econ. Maria do Socorro E. de Lima
 Presidente
 CORECON 25ª Região - TO

Evaristo Ferreira da Silva
 Evaristo Ferreira da Silva
 Contador
 CRC-TO 001208/0

PALMAS, 30 de dezembro de 2005

Conselho Regional de Economia/TO - CORECON/TO
CNPJ: 04.899.229/0001-60 - Siscontw - v. 2.0.56.00

Página : 1
 Período: Dezembro / 2014 e Dezembro / 2015

Balanco Patrimonial Comparado

Ativo	Dez / 2014	Dez / 2015	Varição	Passivo	Dez / 2014	Dez / 2015	Varição
ATIVO FINANCEIRO				32.300,71+ PASSIVO FINANCEIRO	3.809,96	2.905,84	904,12 -
DISPONIVEL	103.194,49	135.495,20		32.763,25+ DIVIDA FLUTUANTE	2.429,97	2.072,92	357,05 -
CAIXA	101.074,85	133.838,10		140,52+ OBRIGACOES A PAGAR	1.741,37	1.996,00	256,63+
BANCOS-C/MOVIMENTO	171,86	312,38		0,00 SERVICO DA DIVIDA A PAGAR	0,00	0,00	0,00
BANCOS-C/ARRECADACAO	100.902,89	133.525,72		0,00 DEPOSITOS DE DIVERSAS ORIGENS	0,00	0,00	0,00
DISPONIBILIDADE EM TRANSITO	0,00	0,00		0,00 CONSIGNACOES	142,50	56,25	86,25 -
RESPONSAVEL POR SUPRIMENTO	0,00	0,00		0,00 ENTIDADES DA ENTIDADE	0,00	0,00	0,00
SALDOS DO EXERCICIO ANTERIOR	0,00	0,00		0,00 ENTIDADES PUBLICAS CREDORAS	546,10	18,67	527,43 -
DISPONIVEL VINCULADO EM C/C BANCARIA	0,00	0,00		0,00 TRANSFERENCIAS FINANCEIRAS	0,00	0,00	0,00
BANCOS-C/VINCULADA	0,00	0,00		0,00 RESULTADO PENDENTE	1.379,99	832,92	547,07 -
BANCOS-C/VINCULADA A APLICACOES FINANCEIRAS	0,00	0,00		0,00 DESPESAS DE PESSOAL A PAGAR	1.379,99	832,92	547,07 -
BANCOS C/CRUZADOS NOVOS	0,00	0,00		0,00 DESPESAS DE SUPRIMENTO A COMPROVAR	0,00	0,00	0,00
SALDOS PARA O EXERCICIO SEGUINTE	0,00	0,00		462,54 - RECEITA DO EXERCICIO SEGUINTE	0,00	0,00	0,00
REALIZAVEL	2.119,64	1.657,10		0,00	0,00	0,00	0,00
DIVERSOS RESPONSABILIZ	0,00	0,00		462,54 -			
DEVEDORES DA ENTIDADE	0,00	0,00		0,00			
ENTIDADES PUBLICAS DEVEDORAS - EMPRESTIMO	2.119,64	1.657,10		0,00			
ENTIDADES PUBLICAS DEVEDORAS	0,00	0,00		0,00			
ENTIDADES PUBLICAS DEVEDORAS - INSS	0,00	0,00		0,00			
RESULTADO PENDENTE	0,00	0,00		0,00			
DESPESAS A REGULARIZAR	0,00	0,00		0,00			
DESPESAS JUDICIAIS	0,00	0,00		0,00			
ATIVO PERMANENTE				85.983,76+ PASSIVO PERMANENTE			
BENS PATRIMONIAIS	312.418,38	398.402,14		0,00 DIVIDA FUNDADA	0,00	0,00	0,00
BENS MOVEIS	207.988,61	207.988,61		0,00 DIVIDA FUNDADA INTERNA	0,00	0,00	0,00
BENS IMOVEIS	35.388,61	35.388,61		85.983,76+	0,00	0,00	0,00
CREDITOS	172.600,00	172.600,00		85.983,76+			
DIVIDA ATIVA	104.429,77	190.413,53		0,00			
OUTROS CREDITOS	104.429,77	190.413,53		0,00			
VALORES	0,00	0,00		0,00			
TITULOS DE EMPRESAS ESTATAIS	0,00	0,00		0,00			
TITULOS DA DIVIDA PUBLICA	0,00	0,00		0,00			
ALMOXARIFADOS	0,00	0,00		0,00			
OUTROS VALORES	0,00	0,00		0,00			
SOMA DO ATIVO REAL	415.612,87	533.897,34		118.284,47+ SOMA DO PASSIVO REAL	3.809,96	2.905,84	904,12 -
SALDO PATRIMONIAL				411.802,91	415.612,87	530.991,50	119.188,59 +
PATRIMONIO (Passivo Real a Descoberto)							
Total:	415.612,87	533.897,34	118.284,47+ Total:	415.612,87	533.897,34	118.284,47+	

PALMAS, 31 de dezembro de 2015

Econ. Maria do Socorro E. de Lima
 Presidente
 CORECON 25º Região - TO

Folha nº 02
 Proc nº 002010
 Sônia Turqueira
 Secretária

Evaristo Ferreira da Silva
 Contador
 CRC-TO 001208/O

Conselho Regional de Economia/TO - CORECON/TO
CNPJ: 04.899.229/0001-60 - Siscontw - v. 2.0.56.00

Página : 1
 Período: Janeiro / 2015 a Dezembro / 2015

Balanco Orçamentário

Contas	Previsão	Execução	Diferença	Contas	Fixação	Execução	Diferença
RECEITAS CORRENTES	185.204,30	160.589,01	(24.615,29)	DESPESAS CORRENTES	170.204,30	127.384,18	(42.820,12)
RECEITAS DE CONTRIBUIÇÕES	119.733,30	107.398,62	(12.334,68)	DESPESA DE CUSTEIO	141.394,30	98.594,97	(42.799,33)
RECEITA PATRIMONIAL	10.678,00	10.121,91	(556,09)	TRANSFERÊNCIAS CORRENTES	28.810,00	28.789,21	(20,79)
RECEITAS DIVERSAS	6.994,00	5.827,58	(1.166,42)				
TRANSFERÊNCIAS CORRENTES	0,00	0,00	0,00				
OUTRAS RECEITAS CORRENTES	23.920,00	18.192,91	(5.727,09)				
RECEITAS DE SERVIÇOS	0,00	0,00	0,00				
TRANSFERÊNCIAS CORRENTES	0,00	0,00	0,00				
OUTRAS RECEITAS CORRENTES	23.879,00	19.047,99	(4.831,01)				
RECEITAS DE CAPITAL	0,00	0,00	0,00	DESPESAS DE CAPITAL	15.000,00	0,00	(15.000,00)
ALIENAÇÃO DE BENS	0,00	0,00	0,00	INVESTIMENTOS	15.000,00	0,00	(15.000,00)
TRANSFERÊNCIAS DE CAPITAL	0,00	0,00	0,00	TRANSFERÊNCIAS FINANCEIRAS	0,00	0,00	0,00
OUTRAS RECEITAS DE CAPITAL	0,00	0,00	0,00	TRANSFERÊNCIAS DE CAPITAL	0,00	0,00	0,00
				RESERVA DE CONTINGÊNCIA	0,00	0,00	0,00
SUBTOTAIS	185.204,30	160.589,01	(24.615,29)	SUBTOTAIS	185.204,30	127.384,18	(57.820,12)
DÉFICIT	0,00	0,00	0,00	SUPERÁVIT	0,00	33.204,83	33.204,83
TOTALS	185.204,30	160.589,01	(24.615,29)	TOTALS	185.204,30	160.589,01	(24.615,29)

PALMAS, 31 de dezembro de 2015

Esméria do Socorro E. de Lima
 Presidente
 CORECON 25ª Região - TO

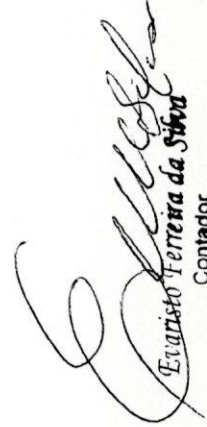
 Evagisto Ferreira da Silva
 Contador
 CRC-TO 001208/0

Folha nº 048
 Proc nº 002/2016
 (Evagisto Ferreira da Silva
 Secretária)

Conselho Regional de Economia/TO - CORECON/TO

CNPJ: 04.899.229/0001-60 - Siscontw - v. 2.0.56.00

Período: Janeiro /

Folha nº 049
 Proc nº 0621/2016
 Silva, Tarcísio
 2015 a Dezembro / 2015

Balanco Financeiro

Receita

Despesa

RECEITA ORÇAMENTÁRIA	160.589,01	DESPEZA ORÇAMENTÁRIA	127.384,18
RECEITAS CORRENTES	160.589,01	DESPEZAS CORRENTES	127.384,18
RECEITAS DE CONTRIBUIÇÕES	107.398,62	DESPEZA DE CUSTEIO	98.594,97
RECEITA PATRIMONIAL	10.121,91	TRANSFERÊNCIAS CORRENTES	28.789,21
RECEITAS DIVERSAS	5.827,58	DESPEZAS DE CAPITAL	0,00
TRANSFERÊNCIAS CORRENTES	0,00	INVESTIMENTOS	0,00
OUTRAS RECEITAS CORRENTES	18.192,91	TRANSFERÊNCIAS FINANCEIRAS	0,00
RECEITAS DE SERVIÇOS	0,00	TRANSFERÊNCIAS DE CAPITAL	0,00
TRANSFERÊNCIAS CORRENTES	0,00	RESERVA DE CONTINGÊNCIA	0,00
OUTRAS RECEITAS CORRENTES	19.047,99		
RECEITAS DE CAPITAL	0,00		
ALIENAÇÃO DE BENS	0,00		
TRANSFERÊNCIAS DE CAPITAL	0,00		
OUTRAS RECEITAS DE CAPITAL	0,00		
RECEITA EXTRA-ORÇAMENTÁRIA	51.031,85	DESPEZA EXTRA-ORÇAMENTÁRIA	51.473,43
DIVERSOS RESPONSÁVEIS	0,00	DIVERSOS RESPONSÁVEIS	0,00
DÉVEDORES DA ENTIDADE	11.048,28	DEVEDORES DA ENTIDADE	10.585,74
ENTIDADES PÚBLICAS DEVEDORAS - EMPRESTIMO	0,00	ENTIDADES PÚBLICAS DEVEDORAS - EMPRESTIMO	0,00
ENTIDADES PÚBLICAS DEVEDORAS	0,00	ENTIDADES PÚBLICAS DEVEDORAS	0,00
ENTIDADES PÚBLICAS DEVEDORAS - INSS	0,00	ENTIDADES PÚBLICAS DEVEDORAS - INSS	0,00
DESPESAS A REGULARIZAR	596,75	DESPESAS A REGULARIZAR	596,75
DESPESAS JUDICIAIS	0,00	DESPESAS JUDICIAIS	0,00
OBRIGAÇÕES A PAGAR	18.780,09	OBRIGAÇÕES A PAGAR	18.523,46
SERVIÇO DA DÍVIDA A PAGAR	0,00	SERVIÇO DA DÍVIDA A PAGAR	0,00
DEPOSITOS DE DIVERSAS ORIGENS	0,00	DEPOSITOS DE DIVERSAS ORIGENS	0,00
CONSIGNAÇÕES	757,40	CONSIGNAÇÕES	843,65
CREDORES DA ENTIDADE	0,00	CREDORES DA ENTIDADE	0,00
ENTIDADES PÚBLICAS CREDORAS	2.768,27	ENTIDADES PÚBLICAS CREDORAS	3.295,70
TRANSFERÊNCIAS FINANCEIRAS	0,00	TRANSFERÊNCIAS FINANCEIRAS	0,00
DESPESAS DE PESSOAL A PAGAR	17.081,06	DESPESAS DE PESSOAL A PAGAR	17.628,13
DESPESAS DE SUPRIMENTO A COMPROVAR	0,00	DESPESAS DE SUPRIMENTO A COMPROVAR	0,00
RECEITA DO EXERCÍCIO SEGUINTE	0,00	RECEITA DO EXERCÍCIO SEGUINTE	0,00
TRANSFERÊNCIAS FINANCEIRAS	0,00	TRANSFERÊNCIAS FINANCEIRAS	0,00
RECEITA NÃO CLASSIFICADA	0,00	RECEITA NÃO CLASSIFICADA	0,00
PARCELA DE CONVERSÃO MONETÁRIA	0,00	PARCELA DE CONVERSÃO MONETÁRIA	0,00
SALDOS DO EXERCÍCIO ANTERIOR	101.074,85	SALDOS PARA O EXERCÍCIO SEGUINTE	133.838,10
CAIXA	171,86	CAIXA	312,38
BANCOS-C/MOVIMENTO	100.902,99	BANCOS-C/MOVIMENTO	133.525,72
BANCOS-C/ARRECADACAO	0,00	BANCOS-C/ARRECADACAO	0,00
DISPONIBILIDADE EM TRANSITO	0,00	DISPONIBILIDADE EM TRANSITO	0,00
RESPONSÁVEL POR SUPRIMENTO	0,00	RESPONSÁVEL POR SUPRIMENTO	0,00
SALDOS DO EXERCÍCIO ANTERIOR	0,00	SALDOS DO EXERCÍCIO ANTERIOR	0,00
BANCOS-C/VINCULADA	0,00	BANCOS-C/VINCULADA	0,00
BANCOS-C/VINCULADA A APLICAÇÕES FINANCEIRAS	0,00	BANCOS-C/VINCULADA A APLICAÇÕES FINANCEIRAS	0,00
BANCOS C/CRUZADOS NOVOS	0,00	BANCOS C/CRUZADOS NOVOS	0,00
SALDOS PARA O EXERCÍCIO SEGUINTE	0,00	SALDOS PARA O EXERCÍCIO SEGUINTE	0,00
Total:	312.695,71	Total:	312.695,71

PALMAS, 31 de dezembro de 2015

 Econ. Maria do Socorro E. de Lima
 Presidente
 CORECON 25ª Região - TO

 Evaristo Ferreira da Silva
 Contador
 CRC-TO 001208/0

Conselho Regional de Economia/TO - CORECON/TO
 CNPJ: 04.899.229/0001-60 - Siscontw - v. 2.0.56.00

Balancete Analítico de Verificação

Período: 01/01/2015 a 31/12/2015

Página: 1

Conta	Saldo Ant	Débitos	Créditos	Saldo
2				
2.1				
SISTEMA FINANCEIRO				
ATIVO FINANCEIRO				
DISPONIVEL				
CAIXA	99.384,53D	638.573,52	605.368,69	132.589,36D
Caixa	103.194,49D	598.282,58	565.981,87	135.495,20D
BANCOS-C/MOVIMENTO	101.074,85D	587.100,09	554.336,84	133.838,10D
Banco do Brasil S/A - 316-633-4 - Palmas	171,86D	3.780,00	3.639,48	312,38D
Banco do Brasil SA 260.300-4 - Brasília	171,86D	3.780,00	3.639,48	312,38D
Poupança Banco do Brasil	100.902,99D	583.320,09	550.697,36	133.525,72D
Banco da Amazonia S.A - BASA	15.758,68D	220.282,28	230.536,37	5.504,59D
Caixa Economica Federal -	0,00	136.456,44	136.456,44	0,00
Poupanca Banco do Brasil 2	13.957,08D	1.078,54	800,00	14.235,62D
CEF - C/APLIC.	1.553,61D	0,00	1.553,61	0,00
REALIZAVEL	11.571,92D	73.032,58	84.604,50	0,00
DEVEDORES DA ENTIDADE	0,00	136.499,99	22.714,48	113.785,51D
Aluguéis a Vencer	58.061,70D	15.970,26	74.031,96	0,00
INSS	2.119,64D	10.585,74	11.048,28	1.657,10D
Tariffas Bancárias a Recuperar	2.119,64D	10.585,74	11.048,28	1.657,10D
PIS/Pasep	425,00D	10.200,00	10.200,00	425,00D
Elizeu T Lima	640,79D	0,00	0,00	640,79D
Juscelino Kram	483,85D	0,00	483,85	0,00
Vale Transporte	0,00	34,43	34,43	0,00
Vale Transporte	120,00D	0,00	0,00	120,00D
Vale Transporte	450,00D	21,31	0,00	471,31D
RESULTADO PENDENTE	0,00	264,00	264,00	0,00
DESPESAS A REGULARIZAR	0,00	66,00	66,00	0,00
Cota Parte COFECON a Pagar	0,00	596,75	596,75	0,00
PASSIVO FINANCEIRO	0,00	596,75	596,75	0,00
DIVIDA FLUTUANTE	0,00	596,75	596,75	0,00
OBRIGAÇÕES A PAGAR	3.809,96C	40.290,94	39.386,82	2.905,84C
Honorários Contabeis	2.429,97C	22.662,81	22.305,76	2.072,92C
Assessoria Jurídica	1.741,37C	18.523,46	18.780,09	1.998,00C
Cota Parte Cofecon	724,00C	9.382,00	9.456,00	796,00C
Assessoria de Comunicação a Pagar	425,40C	4.352,74	4.527,34	600,00C
CONSIGNACOES	591,97C	1.188,72	596,75	0,00
I.N.S.S	0,00	3.600,00	4.200,00	600,00C
Imposto Sobre Serviços	142,50C	843,65	757,40	56,25C
ENTIDADES PUBLICAS CREDORAS	120,00C	843,65	732,16	8,51C
I.N.S.S. Parte Empresa	22,50C	0,00	25,24	47,74C
F.G.T.S	546,10C	3.295,70	2.768,27	18,67C
PASEP	439,50C	2.540,76	2.101,26	0,00
	96,00C	644,64	548,64	0,00
	10,60C	110,30	118,37	0,00

Folha nº 050
 02/2016
 S. J. T. T. T. T. T.
 SECRETARIA

6

Conselho Regional de Economia/TO - CORECON/TO
CNPJ: 04.899.229/0001-60 - Siscontw - v. 2.0.56.00

Página : 2
 Período: 01/01/2015 a 31/12/2015

Balancete Analítico de Verificação

Conta	Saldo Ant	Débitos	Créditos	Saldo
2.2.2				
2.2.2.01	1.379,99C	17.628,13	17.081,06	832,92C
2.2.2.01.01	1.379,99C	17.628,13	17.081,06	832,92C
3	1.379,99C	17.628,13	17.081,06	832,92C
3.1	99.384,53C	779.285,12	812.489,95	132.589,36C
3.1.1	312.418,38D	104.176,67	18.192,91	398.402,14D
3.1.1.01	207.988,61D	0,00	0,00	207.988,61D
3.1.1.01.01	35.388,61D	0,00	0,00	35.388,61D
3.1.1.01.03	12.995,00D	0,00	0,00	12.995,00D
3.1.1.01.04	9.976,80D	0,00	0,00	9.976,80D
3.1.1.01.06	370,00D	0,00	0,00	370,00D
3.1.1.01.08	4.885,00D	0,00	0,00	4.885,00D
3.1.1.02	7.161,81D	0,00	0,00	7.161,81D
3.1.1.02.04	172.600,00D	0,00	0,00	172.600,00D
3.1.2	172.600,00D	0,00	0,00	172.600,00D
3.1.2.01	104.429,77D	104.176,67	18.192,91	190.413,53D
3.1.2.01.02	104.429,77D	104.176,67	18.192,91	190.413,53D
3.3	411.802,91C	675.108,45	794.297,04	530.991,50C
3.3.1	393.120,97C	0,00	119.188,59	512.309,56C
3.3.1.01	393.120,97C	0,00	119.188,59	512.309,56C
3.3.2	18.681,94C	675.108,45	675.108,45	18.681,94C
3.3.2.01	18.681,94C	264.765,68	264.765,68	18.681,94C
3.3.2.01.01	0,00	151.072,64	151.072,64	0,00
3.3.2.01.01.01	0,00	151.072,64	151.072,64	0,00
3.3.2.01.02	0,00	151.072,64	151.072,64	0,00
3.3.2.01.02.01	0,00	151.072,64	151.072,64	0,00
3.3.2.01.02.02	0,00	151.072,64	151.072,64	0,00
3.3.2.01.02.05	0,00	151.072,64	151.072,64	0,00
3.3.2.02	18.681,94C	113.693,04	113.693,04	18.681,94C
3.3.2.02.01	17.886,85C	0,00	0,00	17.886,85C
3.3.2.02.01.01	0,00	113.693,04	113.693,04	0,00
3.3.2.02.01.01.01	795,09C	0,00	0,00	795,09C
3.3.2.02.01.02	0,00	145.577,09	145.577,09	0,00
3.3.2.02.01.02.01	0,00	145.577,09	145.577,09	0,00
3.3.2.02.01.02.02	0,00	127.384,18	127.384,18	0,00
3.3.2.02.01.02.02.01	0,00	127.384,18	127.384,18	0,00
3.3.2.03	0,00	18.192,91	18.192,91	0,00
3.3.2.03.01	0,00	18.192,91	18.192,91	0,00
1.0.00.00	0,00	264.765,68	264.765,68	0,00
1.1.00.00	0,00	160.589,01	160.589,01	0,00
	0,00	107.398,62	107.398,62	0,00

Folha nº 053
 Proc nº 062/2016
 Sílvia Teixeira
 Secretária

00

Conselho Regional de Economia/TO - CORECON/TO
CNPJ: 04.899.229/0001-60 - Siscontw - v. 2.0.56.00

Balancete Analítico de Verificação

Período: 01/01/2015 a 31/12/2015

Página: 3

Conta	ANUIDADES	Saldo Ant	Débitos	Créditos	Saldo
1.1.10.00		0,00	107.398,62	107.398,62	0,00
1.1.10.01	Anuidades do Exercício - Pessoas Físicas	0,00	88.495,86	88.495,86	0,00
1.1.10.02	Anuidades do Exercício - Pessoas Jurídicas	0,00	3.700,84	3.700,84	0,00
1.1.10.03	Anuidades Exerc. Anteriores - Pessoas Físicas	0,00	15.201,92	15.201,92	0,00
1.2.00.00	RECEITA PATRIMONIAL	0,00	10.121,91	10.121,91	0,00
1.2.20.00	RECEITAS DE VALORES MOBILIÁRIOS	0,00	10.121,91	10.121,91	0,00
1.2.20.02	Rendimentos de Caderneta de Poupança	0,00	10.121,91	10.121,91	0,00
1.3.00.00	RECEITAS DIVERSAS	0,00	10.121,91	10.121,91	0,00
1.3.11.00	RENDAS E EMOLUMENTOS C/ INSCRIÇÃO	0,00	5.827,58	5.827,58	0,00
1.3.11.01	Pessoas Físicas	0,00	1.160,00	1.160,00	0,00
1.3.12.00	RENDAS E EMOLUM. C/EXPEDIÇÃO CARTEIRAS	0,00	1.160,00	1.160,00	0,00
1.3.12.01	Pessoas Físicas	0,00	1.160,00	1.160,00	0,00
1.3.12.02	2ª Via ou Substituição	0,00	1.400,00	1.400,00	0,00
1.3.13.00	RENDAS E EMOLUM. C/EXPEDIÇÃO CERTIDÕES	0,00	1.320,00	1.320,00	0,00
1.3.13.01	Pessoas Físicas	0,00	80,00	80,00	0,00
1.3.13.02	Pessoas Jurídicas	0,00	3.267,58	3.267,58	0,00
1.3.13.03	Certidão de Anotações Técnicas - ART	0,00	40,00	40,00	0,00
1.5.00.00	OUTRAS RECEITAS CORRENTES	0,00	151,42	151,42	0,00
1.5.30.00	RECEITAS DA DÍVIDA ATIVA	0,00	3.076,16	3.076,16	0,00
1.5.30.01	Dívida Ativa em Fase Administrativa	0,00	18.192,91	18.192,91	0,00
1.5.30.02	Dívida Ativa em Fase Executiva	0,00	18.192,91	18.192,91	0,00
1.9.00.00	OUTRAS RECEITAS CORRENTES	0,00	8.676,54	8.676,54	0,00
1.9.10.00	MULTAS JUROS E CORREÇÕES S ANUIDADES	0,00	9.516,37	9.516,37	0,00
1.9.10.01	PESSOAS FÍSICAS	0,00	19.047,99	19.047,99	0,00
1.9.10.01.01	Multas	0,00	12.588,99	12.588,99	0,00
1.9.10.01.02	Juros de Mora	0,00	12.588,99	12.588,99	0,00
1.9.30.00	INDENIZAÇÕES E RESTITUIÇÕES	0,00	1.307,23	1.307,23	0,00
1.9.30.01	Indenizações e Restituições	0,00	11.281,76	11.281,76	0,00
1.9.99.00	RECEITAS DIVERSAS	0,00	459,00	459,00	0,00
1.9.99.07	Outras receitas de convênios	0,00	459,00	459,00	0,00
3.0.00.00	DESPESAS CORRENTES	0,00	6.000,00	6.000,00	0,00
3.1.00.00	DESPESA DE CUSTEIO	0,00	6.000,00	6.000,00	0,00
3.1.10.00	PESSOAL E OBRIGAÇÕES PATRONAIS	0,00	127.384,18	127.384,18	0,00
3.1.11.00	SALÁRIOS VANTAGENS E DESPESAS VARIÁVEIS	0,00	98.594,97	98.594,97	0,00
3.1.11.01	Salários e ordenamos	0,00	31.349,17	31.349,17	0,00
3.1.11.01.01	Salários e Ordenamos	0,00	10.345,59	10.345,59	0,00
3.1.11.01.02	13º Salário	0,00	9.612,26	9.612,26	0,00
3.1.11.03	Adicional Constitucional de Férias	0,00	9.612,26	9.612,26	0,00
3.1.11.07	DESPESAS VARIÁVEIS	0,00	550,00	550,00	0,00
3.1.12.00	Vale Transporte	0,00	183,33	183,33	0,00
3.1.12.05		0,00	6.068,70	6.068,70	0,00
		0,00	3.068,70	3.068,70	0,00

Folha nº 052
 Proc nº 002/2016
 Silveira Turianópolis
 Secretária

60

Conselho Regional de Economia/TO - CORECON/TO
CNPJ: 04.899.229/0001-60 - Siscontw - v. 2.0.56.00

Página : 4
 Período: 01/01/2015 a 31/12/2015

Balancete Analítico de Verificação

Conta	Saldo Ant	Débitos	Créditos	Saldo
3.1.12.11	0,00	3.000,00	3.000,00	0,00
3.1.13.00	0,00	3.195,91	3.195,91	0,00
3.1.13.01	0,00	2.146,26	2.146,26	0,00
3.1.13.02	0,00	965,71	965,71	0,00
3.1.13.03	0,00	83,94	83,94	0,00
3.1.14.00	0,00	11.738,97	11.738,97	0,00
3.1.14.01	0,00	11.035,47	11.035,47	0,00
3.1.14.02	0,00	703,50	703,50	0,00
3.1.20.00	0,00	4.661,96	4.661,96	0,00
3.1.20.02	0,00	1.599,12	1.599,12	0,00
3.1.20.05	0,00	13,00	13,00	0,00
3.1.20.16	0,00	119,87	119,87	0,00
3.1.20.20	0,00	687,00	687,00	0,00
3.1.20.27	0,00	2.242,97	2.242,97	0,00
3.1.31.00	0,00	13.880,76	13.880,76	0,00
3.1.31.01	0,00	2.939,75	2.939,75	0,00
3.1.31.02	0,00	741,01	741,01	0,00
3.1.31.12	0,00	10.200,00	10.200,00	0,00
3.1.32.00	0,00	48.703,08	48.703,08	0,00
3.1.32.02	0,00	6.870,88	6.870,88	0,00
3.1.32.03	0,00	4.800,00	4.800,00	0,00
3.1.32.04	0,00	310,21	310,21	0,00
3.1.32.07	0,00	3.964,72	3.964,72	0,00
3.1.32.09	0,00	6.921,01	6.921,01	0,00
3.1.32.11	0,00	1.778,90	1.778,90	0,00
3.1.32.17	0,00	413,20	413,20	0,00
3.1.32.21	0,00	4.042,97	4.042,97	0,00
3.1.32.25	0,00	2.778,15	2.778,15	0,00
3.1.32.28	0,00	4.363,95	4.363,95	0,00
3.1.32.36	0,00	1.451,70	1.451,70	0,00
3.1.32.37	0,00	280,00	280,00	0,00
3.1.32.38	0,00	495,00	495,00	0,00
3.1.32.43	0,00	63,32	63,32	0,00
3.1.32.52	0,00	713,07	713,07	0,00
3.1.32.53	0,00	9.456,00	9.456,00	0,00
3.2.00.00	0,00	28.789,21	28.789,21	0,00
3.2.70.00	0,00	28.789,21	28.789,21	0,00
3.2.70.01	0,00	28.789,21	28.789,21	0,00
Total das Despesas Correntes	0,00	127.384,18	127.384,18	0,00

Folha 053
 Pro: 01/2015
 silvia tarzenha

20

Conselho Regional de Economia/TO - CORECON/TO
CNPJ: 04.899.229/0001-60 - Siscontw - v. 2.0.56.00

Página : 5
 Período: 01/01/2015 a 31/12/2015

Balancete Analítico de Verificação

Conta	Saldo Ant	Débitos	Créditos	Saldo
Total das Despesas de Capital	0,00	0,00	0,00	0,00
Total das Despesas	0,00	127.384,18	127.384,18	0,00
Total das Receitas Correntes	0,00	160.589,01	160.589,01	0,00
Total das Receitas de Capital	0,00	0,00	0,00	0,00
Total das Receitas	0,00	160.589,01	160.589,01	0,00
Total:	0,00	1.705.831,83	1.705.831,83	0,00

PALMAS, 31 de dezembro de 2015.

Folha nº 034
 Proc nº 02/2016
Silvia Trazzinda
 Secretária

Evânio Ferreira da Silva
 Contador
 CRC-TO 001208/0

Edm. Maria do Socorro E. de Lima
 Presidente
 CORECON 25ª Região - TO

Conselho Regional de Economia/TO - CORECON/TO

CNPJ: 04.899.229/0001-60 - Siscontw - v. 2.0.56.00

Período: Janeiro / 2015 a Dezembro / 2015

Página: 1

Demonstrativo das Variações Patrimoniais

Variações Ativas		Variações Passivas	
RESULTANTES EXECUÇÃO ORÇAMENTÁRIA	160.589,01	RESULTANTES EXECUÇÃO ORÇAMENTÁRIA	145.577,09
RECEITA ORÇAMENTÁRIA	160.589,01	DESPESA ORÇAMENTÁRIA	127.384,18
RECEITAS CORRENTES	160.589,01	DESPESAS CORRENTES	127.384,18
RECEITAS DE CONTRIBUIÇÕES	107.398,62	DESPESA DE CUSTEIO	98.594,97
RECEITA PATRIMONIAL	10.121,91	TRANSFERÊNCIAS CORRENTES	28.789,21
RECEITAS DIVERSAS	5.827,58	DESPESAS DE CAPITAL	0,00
TRANSFERÊNCIAS CORRENTES	0,00	INVESTIMENTOS	0,00
OUTRAS RECEITAS CORRENTES	18.192,91	TRANSFERÊNCIAS FINANCEIRAS	0,00
RECEITAS DE SERVIÇOS	0,00	TRANSFERÊNCIAS DE CAPITAL	0,00
TRANSFERÊNCIAS CORRENTES	0,00	RESERVA DE CONTINGÊNCIA	0,00
OUTRAS RECEITAS CORRENTES	19.047,99		
RECEITAS DE CAPITAL	0,00		
ALIENAÇÃO DE BENS	0,00	MUTACOES PATRIMONIAIS	
TRANSFERÊNCIAS DE CAPITAL	0,00	Cobranca da Dívida Ativa	18.192,91
OUTRAS RECEITAS DE CAPITAL	0,00	Alienação de Bens Moveis	18.192,91
	0,00	Alienação de Bens Imoveis	0,00
	0,00	Alienação de Títulos e Valores	0,00
	0,00	Empréstimos Tomados	0,00
	0,00	Recebimento de Créditos	0,00
	0,00	Diversos	0,00
MUTACOES PATRIMONIAIS	0,00		
Aquisição de Bens Moveis	0,00	INDEPENDENTES DA EXECUCAO ORCAMENTARIA	
Construção ou Aquisição de Bens Imoveis	0,00	Parcela de Conversão Monetária	0,00
Aquisição de Títulos e Valores	0,00	Cancelamento de Créditos	0,00
Doação de Bens Moveis	0,00	Baixa de Bens	0,00
Empréstimos Concedidos	0,00	Diversos	0,00
Diversos	0,00	Superveniências Diversas	0,00
INDEPENDENTES DA EXECUCAO ORCAMENTARIA			
Independente da Execução Orçamentária	104.176,67		
Inscrição de Outros Créditos	0,00		
Incorporação de Bens	104.176,67		
Cancelamento de Restos a Pagar	0,00		
Cancelamento de Dívidas Passivas	0,00		
Incorporação de Bens Imoveis	0,00		
INCORPORACAO DE CONVERSAO MONETARIA	0,00		
	0,00		
Total das Variações Ativas	264.765,68	Total das Variações Passivas	145.577,09
Resultado Patrimonial		Resultado Patrimonial	119.188,59
- Déficit do Exercício		- Superavit do Exercício	
Total:	264.765,68	Total:	264.765,68

Total das Variações Ativas

264.765,68 Total das Variações Passivas

145.577,09

Resultado Patrimonial
- Déficit do Exercício

Resultado Patrimonial
- Superavit do Exercício

119.188,59

Total:

264.765,68 Total:

264.765,68

PALMAS, 31 de dezembro de 2015

Folha nº 055
Proc nº 002/2016
Silvia Turigoda
Secretária

Econ. Maria do Socorro E. de Lima
Presidente
CORECON 25ª Região - TO

Evaristo Ferreira da Silva
Contador
CRC-TO 001208/0

Conselho Regional de Economia/TO - CORECON/TO

CNPJ: 04.899.229/0001-60 - Siscontw - v. 2.0.56.00

Período: 01/01/2015 a 31/12/2015

Folha nº 296
02/2016
Silvia Teresinha
Página: 1

Comparativo da Receita Orçada com Arrecadada

Receita	Orçada	Arrec. Per.	Exercício	Diferença
RECEITAS CORRENTES	185.204,30 -	160.589,01 -	160.589,01 -	24.615,29 -
RECEITAS DE CONTRIBUIÇÕES	119.733,30 -	107.398,62 -	107.398,62 -	12.334,68 -
ANUIDADES	119.733,30 -	107.398,62 -	107.398,62 -	12.334,68 -
Anuidades do Exercício - Pessoas Físicas	94.191,00 -	88.495,86 -	88.495,86 -	5.695,14 -
Anuidades do Exercício - Pessoas Jurídicas	8.573,30 -	3.700,84 -	3.700,84 -	4.872,46 -
Anuidades Exerc. Anteriores - Pessoas Físicas	15.202,00 -	15.201,92 -	15.201,92 -	0,08 -
Anuidades Exerc. Anteriores - Pessoas Jurídicas	1.767,00 -	0,00	0,00	1.767,00 -
RECEITA PATRIMONIAL	10.678,00 -	10.121,91 -	10.121,91 -	556,09 -
RECEITAS DE VALORES MOBILIÁRIOS	10.678,00 -	10.121,91 -	10.121,91 -	556,09 -
Rendimentos de Títulos de Aplicações	0,00 -	0,00	0,00	0,00
Rendimentos de Caderneta de Poupança	10.678,00 -	10.121,91 -	10.121,91 -	556,09 -
Dividendos de Ações	0,00 -	0,00	0,00	0,00
RECEITAS DIVERSAS	6.994,00 -	5.827,58 -	5.827,58 -	1.166,42 -
RENDAS DE SERVIÇOS ADMINISTRATIVOS	0,00 -	0,00	0,00	0,00
Aluguéis	0,00 -	0,00	0,00	0,00
RENDAS E EMOLUMENTOS C/ INSCRIÇÃO	1.370,00 -	1.160,00 -	1.160,00 -	210,00 -
Pessoas Físicas	1.160,00 -	1.160,00 -	1.160,00 -	0,00
Pessoas Jurídicas	175,00 -	0,00	0,00	175,00 -
Cancelamento de Registro	35,00 -	0,00	0,00	35,00 -
RENDAS E EMOLUM. C/EXPEDIÇÃO CARTEIRAS	1.760,00 -	1.400,00 -	1.400,00 -	360,00 -
Pessoas Físicas	1.320,00 -	1.320,00 -	1.320,00 -	0,00
2ª Via ou Substituição	440,00 -	80,00 -	80,00 -	360,00 -
RENDAS E EMOLUM. C/EXPEDIÇÃO CERTIDÕES	3.864,00 -	3.267,58 -	3.267,58 -	596,42 -
Pessoas Físicas	252,00 -	40,00 -	40,00 -	212,00 -
Pessoas Jurídicas	251,00 -	151,42 -	151,42 -	99,58 -
Certidão de Anotações Técnicas - ART	3.361,00 -	3.076,16 -	3.076,16 -	284,84 -
CAT Pessoa Juridica	0,00 -	0,00	0,00	0,00
RECEITA DE VALORES MOBILIARIOS	0,00 -	0,00	0,00	0,00
Correção Monetária - Aplicação	0,00 -	0,00	0,00	0,00
Correção Monetária - Caderneta de Poupança	0,00 -	0,00	0,00	0,00
Outras receitas Patrimoniais	0,00 -	0,00	0,00	0,00
TRANSFERÊNCIAS CORRENTES	0,00 -	0,00	0,00	0,00
AUXÍLIOS FINANCEIROS	0,00 -	0,00	0,00	0,00
Auxílios Financeiros	0,00 -	0,00	0,00	0,00
OUTRAS RECEITAS CORRENTES	23.920,00 -	18.192,91 -	18.192,91 -	5.727,09 -
MULTAS E JUROS DE MORA	0,00 -	0,00	0,00	0,00
Multas pelo Exercício Ilegal da Profissão	0,00 -	0,00	0,00	0,00
Multas por Infração Disciplinar	0,00 -	0,00	0,00	0,00
Multa Eleitoral	0,00 -	0,00	0,00	0,00
Juros e Multas s/ Pagamentos em Atraso	0,00 -	0,00	0,00	0,00
INDENIZAÇÕES E RESTITUIÇÕES	0,00 -	0,00	0,00	0,00
Indenizações	0,00 -	0,00	0,00	0,00
Restituições	0,00 -	0,00	0,00	0,00
RECEITAS DA DÍVIDA ATIVA	23.920,00 -	18.192,91 -	18.192,91 -	5.727,09 -
Dívida Ativa em Fase Administrativa	13.320,00 -	8.676,54 -	8.676,54 -	4.643,46 -
Dívida Ativa em Fase Executiva	10.600,00 -	9.516,37 -	9.516,37 -	1.083,63 -
RECEITAS DIVERSAS	0,00 -	0,00	0,00	0,00
Resultado Positivo de Eventos	0,00 -	0,00	0,00	0,00
Fotocópias	0,00 -	0,00	0,00	0,00
Venda de Publicações	0,00 -	0,00	0,00	0,00
Mala Direta, Etiquetas e Outros	0,00 -	0,00	0,00	0,00
Outras Receitas Diversas	0,00 -	0,00	0,00	0,00
RECEITAS DE SERVIÇOS	0,00 -	0,00	0,00	0,00
RENDAS DE SERVIÇOS ADMINISTRATIVOS	0,00 -	0,00	0,00	0,00
RECEITAS DE INSCRIÇÕES	0,00 -	0,00	0,00	0,00
Inscrição de Pessoa Fisica	0,00 -	0,00	0,00	0,00
Inscrição de Pessoa Juridica	0,00 -	0,00	0,00	0,00
Emissão de Carteiras	0,00 -	0,00	0,00	0,00
Emissão de certidão - Pess Fisica e Juridica	0,00 -	0,00	0,00	0,00
RENDAS DE EMOLUMENTOS C/EXPED. DE CERTIDÕES	0,00 -	0,00	0,00	0,00
TRANSFERENCIAS CORRENTES	0,00 -	0,00	0,00	0,00
TRANSFERENCIAS INTRAGOVERNAMENTAIS	0,00 -	0,00	0,00	0,00

E

8

Comparativo da Receita Orçada com Arrecadada

Receita	Orçada	Arrec. Per.	Exercício	Diferença
Contrib. p/desenvolv.aperf.fiscal.exerc.profix..	0,00 -	0,00	0,00	0,00
Outros auxílios	0,00 -	0,00	0,00	0,00
OUTRAS RECEITAS CORRENTES	23.879,00 -	19.047,99 -	19.047,99 -	4.831,01 -
MULTAS JUROS E CORREÇÕES S ANUIDADES	13.420,00 -	12.588,99 -	12.588,99 -	831,01 -
PESSOAS FISICAS	13.420,00 -	12.588,99 -	12.588,99 -	831,01 -
Multas	2.138,00 -	1.307,23 -	1.307,23 -	830,77 -
Juros de Mora	11.282,00 -	11.281,76 -	11.281,76 -	0,24 -
PESSOAS JURIDICAS	0,00 -	0,00	0,00	0,00
Multa	0,00 -	0,00	0,00	0,00
Juros de mora	0,00 -	0,00	0,00	0,00
MULTAS DE OUTRAS ORIGENS	0,00 -	0,00	0,00	0,00
INFRAÇÕES PREVISTAS EM LEI	0,00 -	0,00	0,00	0,00
Multas	0,00 -	0,00	0,00	0,00
Juros de mora	0,00 -	0,00	0,00	0,00
INDENIZAÇÕES E RESTITUIÇÕES	459,00 -	459,00 -	459,00 -	0,00
Indenizações e Restituições	459,00 -	459,00 -	459,00 -	0,00
RECEITA DA DÍVIDA ATIVA	0,00 -	0,00	0,00	0,00
Dívida Ativa em Fase Administrativa	0,00 -	0,00	0,00	0,00
RECEITA DA DÍVIDA ATIVA NÃO TRIBUTÁRIA	0,00 -	0,00	0,00	0,00
Decorrentes de multas disciplinares	0,00 -	0,00	0,00	0,00
RECEITAS DIVERSAS	10.000,00 -	6.000,00 -	6.000,00 -	4.000,00 -
Outras Receitas Diversas	0,00 -	0,00	0,00	0,00
Receitas de Congressos	0,00 -	0,00	0,00	0,00
Receitas com inscrições cursos	0,00 -	0,00	0,00	0,00
Seminários	0,00 -	0,00	0,00	0,00
Foruns	0,00 -	0,00	0,00	0,00
Outras receitas de convênios	10.000,00 -	6.000,00 -	6.000,00 -	4.000,00 -
RECEITAS DE CAPITAL	0,00 -	0,00	0,00	0,00
ALIENAÇÃO DE BENS	0,00 -	0,00	0,00	0,00
ALIENAÇÃO DE BENS	0,00 -	0,00	0,00	0,00
Alienação de Bens Móveis	0,00 -	0,00	0,00	0,00
Alienação de Bens Imóveis	0,00 -	0,00	0,00	0,00
TRANSFERÊNCIAS DE CAPITAL	0,00 -	0,00	0,00	0,00
TRANSFERÊNCIAS ENTRE CONSELHOS	0,00 -	0,00	0,00	0,00
Empréstimos Tomados	0,00 -	0,00	0,00	0,00
Auxílios Financeiros	0,00 -	0,00	0,00	0,00
OUTRAS RECEITAS DE CAPITAL	0,00 -	0,00	0,00	0,00
SUPERAVIT DO EXERCÍCIO ANTERIOR	0,00 -	0,00	0,00	0,00
Total:	185.204,30 -	160.589,01 -	160.589,01 -	24.615,29 -

PALMAS, 31 de dezembro de 2015.

Folha nº 037
 Proc nº 02.2016
 Sílvia Turizante
 Secretária

 Econ. Maria do Socorro E. de Lima
 Presidente
 CORECON 25ª Região - TO

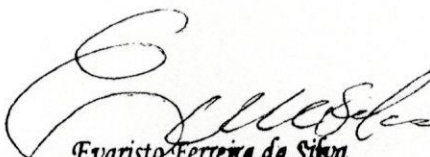
 Evaristo Ferreira da Silva
 Contador
 CRC-TO 001208/0

Comparativo da Despesa Autorizada com Realizada

Despesa	Orçada	Exec. Per.	Exercício	Diferença
DESPESAS CORRENTES	170.204,30+	127.384,18+	127.384,18+	42.820,12+
DESPESA DE CUSTEIO	141.394,30+	98.594,97+	98.594,97+	42.799,33+
PESSOAL E OBRIGAÇÕES PATRONAIS	41.827,00+	31.349,17+	31.349,17+	10.477,83+
SALÁRIOS VANTAGENS E DESPESAS VARIÁVEIS	14.911,00+	10.345,59+	10.345,59+	4.565,41+
Salários e ordenamos	12.820,00+	9.612,26+	9.612,26+	3.207,74+
Salários e Ordenados	12.820,00+	9.612,26+	9.612,26+	3.207,74+
Contribuição Sindical "Convenio CIEE"	0,00+	0,00	0,00	0,00
Gratificações por Encargos Chefia	0,00+	0,00	0,00	0,00
13º Salário	1.566,00+	550,00+	550,00+	1.016,00+
Adicional por Tempo de Serviço	0,00+	0,00	0,00	0,00
Vantagem Pessoal	0,00+	0,00	0,00	0,00
Férias	0,00+	0,00	0,00	0,00
Adicional Constitucional de Férias	525,00+	183,33+	183,33+	341,67+
DESPESAS VARIÁVEIS	6.386,00+	6.068,70+	6.068,70+	317,30+
Abono Pecuniário de Férias	0,00+	0,00	0,00	0,00
Horas Extras	0,00+	0,00	0,00	0,00
Indenizações Trabalhistas	0,00+	0,00	0,00	0,00
Aviso Prévio Indenizado	0,00+	0,00	0,00	0,00
Vale Transporte	3.386,00+	3.068,70+	3.068,70+	317,30+
Auxílio Alimentação	0,00+	0,00	0,00	0,00
Assistência Médica e Odontológica	0,00+	0,00	0,00	0,00
Auxílio Educação	0,00+	0,00	0,00	0,00
Diárias a Diretores e Funcionários	0,00+	0,00	0,00	0,00
Outras despesas variáveis	0,00+	0,00	0,00	0,00
Premiação	3.000,00+	3.000,00+	3.000,00+	0,00
OBRIGAÇÕES PATRONAIS	5.640,00+	3.195,91+	3.195,91+	2.444,09+
INSS	3.948,00+	2.146,26+	2.146,26+	1.801,74+
F.G.T.S.	1.504,00+	965,71+	965,71+	538,29+
PIS/PASEP	188,00+	83,94+	83,94+	104,06+
ESTAGIÁRIOS	4.890,00+	11.738,97+	11.738,97+	3.151,03+
Bolsa Auxílio	4.000,00+	11.035,47+	11.035,47+	2.964,53+
Taxa de Administração	890,00+	703,50+	703,50+	186,50+
MATERIAL DE CONSUMO	7.395,00+	4.661,96+	4.661,96+	2.733,04+
Combustíveis e Lubrificantes	0,00+	0,00	0,00	0,00
Impressos e Material de Expediente	1.604,00+	1.599,12+	1.599,12+	4,88+
Ferramentas	0,00+	0,00	0,00	0,00
Gás	0,00+	0,00	0,00	0,00
Gêneros de Alimentação	285,00+	13,00+	13,00+	272,00+
Material Acondic. e Embalagem	200,00+	0,00	0,00	200,00+
Material para Áudio, Vídeo e Foto	0,00+	0,00	0,00	0,00
Material Bibliográfico não Imobilizável	0,00+	0,00	0,00	0,00
Material de Cama, Mesa e Banho	0,00+	0,00	0,00	0,00
Material para Comunicações	0,00+	0,00	0,00	0,00
Material de Copa e Cozinha	0,00+	0,00	0,00	0,00
Material de Distribuição Gratuita	0,00+	0,00	0,00	0,00
Material Educativo e Esportivo	0,00+	0,00	0,00	0,00
Material Elétrico e Eletrônico	0,00+	0,00	0,00	0,00
Material p/ Festividades e Homenagens	0,00+	0,00	0,00	0,00
Material de Limpeza e Prod. de Higieneização	276,00+	119,87+	119,87+	156,13+
Material p/ Manutenção de Bens Móveis	1.300,00+	0,00	0,00	1.300,00+
Material para Manutenção de Bens Móveis	0,00+	0,00	0,00	0,00
Material para Manutenção de Veículos	0,00+	0,00	0,00	0,00
Material de Processamento de Dados	1.200,00+	687,00+	687,00+	513,00+
Material de Proteção e Segurança	0,00+	0,00	0,00	0,00
Material para Utilização em Gráfica	0,00+	0,00	0,00	0,00
Material de Sinalização e Outros	0,00+	0,00	0,00	0,00
Material Técnico p/ Seleção e Treinamento	0,00+	0,00	0,00	0,00
Softwares de Base	0,00+	0,00	0,00	0,00
Uniformes, Tecidos e Aviamentos	0,00+	0,00	0,00	0,00
Outros Materiais de Consumo	2.530,00+	2.242,97+	2.242,97+	287,03+
SERVIÇOS DE TERCEIROS - PESSOA FÍSICA	16.540,00+	13.880,76+	13.880,76+	2.659,24+
Remuneração de Serviços Pessoais	4.720,00+	2.939,75+	2.939,75+	1.780,25+

Folha 058
 Processo 0072016
 Selvia Turzine

Comparativo da Despesa Autorizada com Realizada

Despesa	Orçada	Exec. Per.	Exercício	Diferença
Remuneração de Serviços Profissionais	780,00+	741,01+	741,01+	38,99+
Assessoria de Imprensa	0,00+	0,00	0,00	0,00
Assessoria Parlamentar	0,00+	0,00	0,00	0,00
Auditoria Externa	0,00+	0,00	0,00	0,00
Comunicação em Geral	0,00+	0,00	0,00	0,00
Confecção Mat. Acondic. e Embalagem	0,00+	0,00	0,00	0,00
Confecção de Uniformes, Bandeiras e Flam.	0,00+	0,00	0,00	0,00
Fornecimento de Alimentação	0,00+	0,00	0,00	0,00
Fretes e Transportes de Encomendas	0,00+	0,00	0,00	0,00
Limpeza e Conservação	0,00+	0,00	0,00	0,00
Locação de Imóveis	11.040,00+	10.200,00+	10.200,00+	840,00+
Manutenção e Conserv. de Bens Imóveis	0,00+	0,00	0,00	0,00
Locação de Equip. e Bens Móveis em Geral	0,00+	0,00	0,00	0,00
Manutenção e Conserv. de Veículos	0,00+	0,00	0,00	0,00
Seleção e Treinamento	0,00+	0,00	0,00	0,00
Serviços de Áudio, Vídeo e Foto	0,00+	0,00	0,00	0,00
Serviços de Reabilitação Profissional	0,00+	0,00	0,00	0,00
Vigilância	0,00+	0,00	0,00	0,00
Serviços de Copa e Cozinha	0,00+	0,00	0,00	0,00
Outros Serviços Técnicos Profissionais	0,00+	0,00	0,00	0,00
INSS Patronal	0,00+	0,00	0,00	0,00
SERVIÇOS DE TERCEIROS - PESSOA JURÍDICA	75.632,30+	48.703,08+	48.703,08+	26.929,22+
Assessoria e Consultoria em Informática	0,00+	0,00	0,00	0,00
Assessoria e Consultoria Jurídica	7.500,00+	6.870,88+	6.870,88+	629,12+
Assessoria de Comunicação	5.637,80+	4.800,00+	4.800,00+	837,80+
Seguros em Geral	630,00+	310,21+	310,21+	319,79+
Auditoria Externa	0,00+	0,00	0,00	0,00
Serviços de Comunicação em Geral	0,00+	0,00	0,00	0,00
Energia Elétrica	4.780,00+	3.964,72+	3.964,72+	815,28+
Passagens aéreas, Terrestres e Marítimas	0,00+	0,00	0,00	0,00
Serviços de Telecomunicações	6.924,00+	6.921,01+	6.921,01+	2,99+
Serviços de Impressão e Encadernação	4.230,00+	0,00	0,00	4.230,00+
Serviços de Publicação e Publicidade	5.208,00+	1.778,90+	1.778,90+	3.429,10+
Locação de Imóveis e Estacionamentos	0,00+	0,00	0,00	0,00
Taxa de Condomínios	0,00+	0,00	0,00	0,00
Locação de Equip. e Bens Móveis em Geral	0,00+	0,00	0,00	0,00
Despesa com transporte de serviços	0,00+	0,00	0,00	0,00
Produção e Serviços Gráficos de Livros	0,00+	0,00	0,00	0,00
Despesas com cópias e autenticação	480,00+	413,20+	413,20+	66,80+
Prod. e Serviços Gráficos de Revistas	0,00+	0,00	0,00	0,00
Despesas Miúdas de Pronto Pagamento	0,00+	0,00	0,00	0,00
Indenização, Restituições e Reposição	0,00+	0,00	0,00	0,00
Despesas Bancárias	4.425,00+	4.042,97+	4.042,97+	382,03+
Confecção de Mat. Acondic. e Embalagens	0,00+	0,00	0,00	0,00
Confecções de Uniformes, Bandeiras	0,00+	0,00	0,00	0,00
Estudos e Pesquisas	0,00+	0,00	0,00	0,00
Serviços Postais e Telegraficos	2.780,00+	2.778,15+	2.778,15+	1,85+
Água	0,00+	0,00	0,00	0,00
Despesas c/ Aluguel e condominio	0,00+	0,00	0,00	0,00
Outros serviços e Encargos	10.290,00+	4.363,95+	4.363,95+	5.926,05+
Manutenção e Conserv. de Veículos	0,00+	0,00	0,00	0,00
Despesas Bancárias	0,00+	0,00	0,00	0,00
Congressos, Conferencias, Foruns e outros eventos	0,00+	0,00	0,00	0,00
Festividades Recep. Hosp. e Homenagens	0,00+	0,00	0,00	0,00
Publicação de Editais	3.850,00+	0,00	0,00	3.850,00+
Serviços e revelação fil.. e fotografias	0,00+	0,00	0,00	0,00
Reprografia	0,00+	0,00	0,00	0,00
Impostos, Taxas, Tarifas e Pedagios	3.600,00+	1.451,70+	1.451,70+	2.148,30+
Serviços de Informatica	590,00+	280,00+	280,00+	310,00+
Serviços Gráficos e Impressos	1.427,50+	495,00+	495,00+	932,50+
Vigilância	0,00+	0,00	0,00	0,00
Recepções, Festividades e Homenagens	0,00+	0,00	0,00	0,00

Folha nº 059
 Proc nº 0012/2015
 Silvia Taczynski

Comparativo da Despesa Autorizada com Realizada

Despesa	Orçada	Exec. Per.	Exercício	Diferença
Indenizações, Restituições e Reposições	0,00+	0,00	0,00	0,00
Seleção, Classificação e Ord. de Guias	0,00+	0,00	0,00	0,00
Juros, Multas e Correções Monetárias	175,00+	63,32+	63,32+	111,68+
Sentenças Judiciais	0,00+	0,00	0,00	0,00
Passagens para o País	0,00+	0,00	0,00	0,00
Passagens para o Exterior	0,00+	0,00	0,00	0,00
Outros serv. de terceiros e encargos diversos	0,00+	0,00	0,00	0,00
Locomoção Urbana	0,00+	0,00	0,00	0,00
Indenização Transporte - Ulometragem	0,00+	0,00	0,00	0,00
Outras Despesas de Locomoção	0,00+	0,00	0,00	0,00
INSS Patronal s/ Serv. Cooperativas	0,00+	0,00	0,00	0,00
Custass Processuais	3.325,00+	713,07+	713,07+	2.611,93+
Honorários Contabeis	9.780,00+	9.456,00+	9.456,00+	324,00+
REUNIÕES, CONGRESSOS, CONF. E EVENTOS	0,00+	0,00	0,00	0,00
Jeton ² Gratificação e Reuniões Plenárias	0,00+	0,00	0,00	0,00
Diárias de Conselheiros	0,00+	0,00	0,00	0,00
Diárias de Colaboradores Eventuais	0,00+	0,00	0,00	0,00
Verba de Representação a Diretores	0,00+	0,00	0,00	0,00
TRANSFERÊNCIAS CORRENTES	28.810,00+	28.789,21+	28.789,21+	20,79+
COTA PARTE DO CONTER	0,00+	0,00	0,00	0,00
AUXÍLIO FINANCEIRO	0,00+	0,00	0,00	0,00
TRANSFERENCIA COFECON	28.810,00+	28.789,21+	28.789,21+	20,79+
Cota Parte COFECON	28.810,00+	28.789,21+	28.789,21+	20,79+
DIVERSAS TRANSFERENCIAS CORRENTES	0,00+	0,00	0,00	0,00
Diversas Transferencias Correntes	0,00+	0,00	0,00	0,00
DESPESAS DE CAPITAL	15.000,00+	0,00	0,00	15.000,00+
INVESTIMENTOS	15.000,00+	0,00	0,00	15.000,00+
OBRAS E INSTALAÇÕES	0,00+	0,00	0,00	0,00
Obras	0,00+	0,00	0,00	0,00
Instalações	0,00+	0,00	0,00	0,00
Reformas	0,00+	0,00	0,00	0,00
EQUIPAMENTOS E MATERIAIS PERMANENTES	15.000,00+	0,00	0,00	15.000,00+
Mobiliário em Geral	8.000,00+	0,00	0,00	8.000,00+
Máquinas, Motores e Aparelhos	0,00+	0,00	0,00	0,00
Computadores e Sistemas de Informática	7.000,00+	0,00	0,00	7.000,00+
Utensílios de Copa e Cozinha	0,00+	0,00	0,00	0,00
Outros equipamentos e Materis Permanentes	0,00+	0,00	0,00	0,00
Obras de Arte	0,00+	0,00	0,00	0,00
Veiculos Automotores	0,00+	0,00	0,00	0,00
Outros Bens Móveis	0,00+	0,00	0,00	0,00
TRANSFERÊNCIAS FINANCEIRAS	0,00+	0,00	0,00	0,00
INVERSÕES FINANCEIRAS	0,00+	0,00	0,00	0,00
Aquisição de Imóveis	0,00+	0,00	0,00	0,00
Aquisição Títulos Repres. Capital	0,00+	0,00	0,00	0,00
TRANSFERÊNCIAS DE CAPITAL	0,00+	0,00	0,00	0,00
TRANSFERÊNCIAS DE CAPITAL	0,00+	0,00	0,00	0,00
Amortização de Empréstimos	0,00+	0,00	0,00	0,00
RESERVA DE CONTINGÊNCIA	0,00+	0,00	0,00	0,00
Total:	185.204,30+	127.384,18+	127.384,18+	57.820,12+

Folha nº. 001
 Proc nº 002.001/2015
 Silvio Teunho
 Secretário

PALMAS, 31 de dezembro de 2015.

 Econ. Maria do Socorro E. de Lima
 Presidente
 CORECON 25ª Região - TO

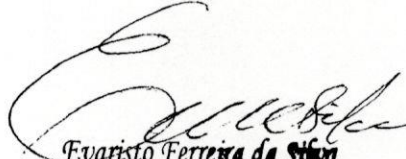
 Evaristo Ferreira da Silva
 Contador
 CRC-TO 001208/0

CONSELHO REGIONAL DE ECONOMIA DA 25ª REGIÃO (TOCANTINS)

DEMONSTRATIVO DA RECEITA DO EXERCÍCIO DE 2015

MÊS	RECEITA BRUTA	(-) RECEITA PATRIMONIAL	(-) TRANSFERÊNCIAS CORRENTES	(-) OUTRAS RECEITAS	RECEITA LIQUIDA	RECEITA COB. COMPARTILHADA	RECEITA COTA - PARTE	SALDO
Jan	21.239,31	572,75	-	-	20.666,56	-	4.133,31	17.106,00
Fev	27.423,46	510,20	-	-	26.913,26	-	5.382,65	22.040,81
Mar	24.214,70	622,09	-	-	23.592,61	-	4.718,52	19.496,18
Abr	18.812,47	587,23	-	-	18.225,24	-	3.645,05	15.167,42
Mai	8.519,04	962,70	-	3.459,00	4.097,34	-	819,47	4.240,57
Jun	4.914,78	1.056,73	-	-	3.858,05	-	771,61	4.143,17
Jul	8.820,57	1.136,83	-	-	7.683,74	-	1.536,75	7.283,82
Ago	11.505,96	1.184,50	-	-	10.321,46	-	2.064,29	9.441,67
Set	8.906,28	1.086,21	-	-	7.820,07	-	1.564,01	7.342,27
Out	4.959,64	1.099,01	-	-	3.860,63	-	772,13	4.187,51
Nov	5.141,68	402,67	-	-	4.739,01	-	947,80	4.193,88
Dez	16.129,61	900,99	-	3.000,00	12.228,62	-	2.445,72	10.683,89
TOTAL	160.587,50	10.121,91	-	3.459,00	144.006,59	-	28.801,32	125.327,18

Evaristo Pereira da Silva
Contador

CRC - TO 001208/O
CPF: 292.087.932-49

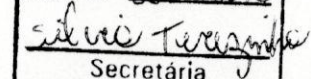
Folha nº. 063
Proc nº 002/2016

Secretária

Econ. Maria do Socorro E de Lima
Presidente
CORECON 008/D
CPF: 261.029.942-72



Extrato por período

Cliente: CORECON 25 REGIAO TO

Conta: 3314 / 003 / 00000696-3

Data: 02/12/2015 - 13:38

Mês: Novembro/2015

Período: 1 - 30

Folha nº: 062
Proc nº: 007/2016
Silvia Teresinha
Secretária

Extrato

Data Mov.	Nr. Doc.	Histórico	Valor	Saldo
	000000	SALDO ANTERIOR	0,00	73.988,60 C
03/11/2015	900001	CHEQUE SAC	73.988,60 D	0,00 C

SAC CAIXA: 0800 726 0101
 Pessoas com deficiência auditiva: 0800 726 2492
 Ouvidoria: 0800 725 7474
 Help Desk CAIXA: 0800 726 0104

Ofício nº 99/2015/CORECON-TO

Palmas - TO, 29 de outubro de 2015

A sua Senhoria, o Senhora,

PAULA ROVANI

Gerente Geral da Caixa Econômica Federal

NESTA

Assunto: Fechamento de Conta

Senhor Diretor,

Após cumprimentá-lo cordialmente, solicitamos o encerramento da conta corrente 696-3 e agencia 3314 operação 003, bem como da conta poupança do Conselho Regional de Economia nesta instituição a partir, de 03/11/2015

Sem mais para o momento

Atenciosamente,

Maria Socorro Erculano de Lima
Presidente

Estevão Ferreira Resende
Tesoureiro

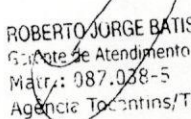
ROBERTO JURGE BATISTA NUNES
Gerente de Atendimento P1 Pub/Priv
Matr.: 987.028-5
Agencia Tocantins/TO - CAIXA

Emitir Extrato Mensal

12 / 2015

Agência : 183 - GIRASSOIS - PALMAS

Conta : 070224-3

Titular : 04.899.229/0001-60 - CONSELHO REGIONAL DE ECONOMIA
DA 25 REGIAO TOCANTINS
IBAN_(BR22 0490 2979 0018 3000 0702 243C 1)

Saldo Disponível Inicial: 863,91

Vencto. CH.AM :

Limite : 0,00

Tipo Conta : DP PJ - COMUM

DATA	NR DOC	HISTÓRICO	VALOR LANCTO	D/C	SALDO
10/12/2015	022814 1021	- TARIFA PACOTE ESPECIAL PJ	-70,00	D	793,91
28/12/2015	029860 0101	- DEBITO-TED MESMO TITULAR	-793,91	D	0,00
Total de débito:					863,91
Total de crédito:					

Form. 064
Pr. 002/2016
Silvia Turizinho

Para simples conferência

Emitido por: 6442 - MARIA LUIZA FONSECA DA SILVA LOPES

PD_CCOR - CONTA CORRENTE



Ofício 155/2015/CORECON-TO

A vossa senhoria o senhor,

FERNANDO IWASSE EVANGELISTA

Gerente de Relacionamento – Banco da Amazônia - TO

Palmas - TO

Palmas -TO, 22 dezembro de 2015.

Assunto: Solicitação de cancelamento de conta corrente.

Folha nº. 065
Proc nº 0001/2015
Silvia Tezembro
Secretária

Senhor gerente

Após cumprimentá-lo cordialmente, em nome dos economistas tocantinenses, solicitamos o Encerramento da conta 183070223, AG. 0183, deste Conselho Regional de Economia, a partir de 22 de dezembro de 2015.

Solicitamos ainda que o saldo da referida conta, conforme extrato anexo, no valor de R\$ 793,91 (setecentos e noventa e três reais e noventa e um centavos) seja transferido para a conta 31633-4, agência, 1505-9, Banco do Brasil.

Sem mais para o momento, nos colocamos à disposição para maiores esclarecimentos, caso seja necessário.

Atenciosamente,



Estevão Ferreira Resende
Economista
CORECON/TO Nº 285/D



Econ. Maria do Socorro E. de Lima
Presidente
CORECON 25ª Região - TO

Sem título

Banco da Amazônia S.A.
Extrato de Conta Corrente
Para Simples Conferência

Agé:0183 Conta:1830702243 Data:22/12/2015 12:29

Primeiro Titular: CONSELHO REGIONAL DE ECONOMIA
N. IBAN: BR22 0490 2979 0018 3000 0702 243C 1

=Saldo Atual 793,91+
=Saldo Disponível P/ Saque 793,91+

-----CARTÃO MAGNÉTICO-----

SAC 0800 727 7228. 24HORAS POR DIA
OUVIDORIA 0800-722-2171. DIAS UTEIS DE 8H AS 18H

Mantenha seus dados cadastrais atualizados.
Amazonia SMS. Cadastre agora seu celular!

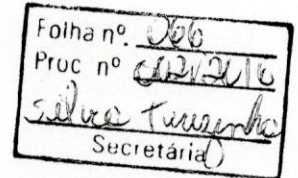

8

CPRFCI01
F6001845

SISBB - Sistema de Informacoes Banco do Brasil
Extrato de Conta de Poupanca

Pag.:001
11:26:35 06/01/2016

***** Extrato para o periodo de: 01/12/2015 a 31/12/2015 *****

Ag.: 1505-9 PRACA DOS GIRASSOIS -Poupanca: 010.031.633-6 Abertura: 22/11/2011
CORECON 25 REG-TO CGC: 04.899.229/0001-60
MENSAL PESS.JURIDICA INDIVIDUAL NAO LIGADA NAO REM

DT.LCTO	DT.MVTO	HISTORICO	DOCUMENTO	VALOR
SALDO ANTERIOR				14.138,40
22/12/2015	21/12/2015	741 REAJ.MON. BC		26,40 C
27/12/2015	21/12/2015	737 JUROS		70,82 C

NAO HA LANCAMENTOS

Saldo	14.235,62 C
Valor Bloqueado	0,00
Valor Disponivel	14.235,62 C

05 Poupanca

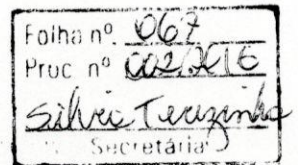

8

Cliente

Nome

CORECON 25 REG-TO

Agência

1505-9

Conta

31.633-4

09
02/2016
Silvia Terezinha

Movimento

Data	Dep. origem	Histórico	Documento	Valor	Saldo
30/11/2015		Saldo Anterior			
01/12/2015	4200-5	TRANSF.CTA.CENT			1.474,29 C
02/12/2015	4200-5	TRANSF.CTA.CENT	260.300	179,53 C	1.653,82 C
02/12/2015	8364-X	CH PAGO AG	260.300	275,56 C	1.929,38 C
02/12/2015	1505-9	TRANSF.ON LINE	850.956	200,00 D	1.729,38 C
		02/12 1867 58819-9 SILVIA TEREZIN	551.867.000.058.819	788,00 D	941,38 C
02/12/2015	1505-9	TRANSF.ON LINE			
		02/12 5743 22491-7 TIARA ANDRADE	555.743.000.022.491	600,00 D	341,38 C
02/12/2015		TAR CENTR SALDO			
		Tarifa referente a 01/12/2015	803.360.700.019.935	58,50 D	282,88 C
02/12/2015		TAR PROCES CHEQ			
		Tarifa referente a 02/12/2015	853.361.200.070.142	2,00 D	280,88 C
03/12/2015	4200-5	TRANSF.CTA.CENT			
			260.300	513,63 C	794,51 C
04/12/2015	4200-5	TRANSF.CTA.CENT			
			260.300	308,67 C	1.103,18 C
07/12/2015	4200-5	TRANSF.CTA.CENT			
			260.300	87,52 C	1.190,70 C
07/12/2015		PAG TITULO			
		BANCO ITAU S.A.	120.701	100,00 D	1.090,70 C
07/12/2015		TELEFONE			
		BRASIL TELECOM (GO)/(TO)	120.702	202,94 D	887,76 C
07/12/2015		TELEFONE			
		OI/14 BRT CELULAR	120.703	310,86 D	576,90 C
07/12/2015		EMISSAO DE DOC			
		104 2525 00188411127 VANDERLUCIA INACI	120.705	200,00 D	376,90 C
07/12/2015		TRANSF AGENDADA			
		04/12 1886 29636-8 JUSCELINO KRAM	188.600.000.029.636	600,00 D	223,10 D
07/12/2015		TAR DOC/TED-E			
		Tarifa referente a 07/12/2015	863.411.100.065.994	7,85 D	230,95 D
07/12/2015		RESGATE POUPANC			
			148	230,95 C	0,00 C
09/12/2015	4200-5	TRANSF.CTA.CENT			
			260.300	726,12 C	726,12 C
09/12/2015		COBRANCA			
			103.430.900.104.000	892,51 C	1.618,63 C
09/12/2015		COBRANCA			
			813.430.900.041.175	9,25 D	1.609,38 C
10/12/2015	4200-5	TRANSF.CTA.CENT			
			260.300	208,03 C	1.817,41 C
11/12/2015		COBRANCA			
			113.451.000.014.659	106,80 C	1.924,21 C
11/12/2015	1505-9	TRANSF.ON LINE			
		11/12 4200 1029-4 CONSELHO FEDER	554.200.000.001.029	1.426,80 D	497,41 C
11/12/2015		COBRANCA			
			813.451.000.118.089	1,85 D	495,56 C
14/12/2015	4200-5	TRANSF.CTA.CENT			
			260.300	218,97 C	714,53 C
14/12/2015		COBRANCA			
			113.481.000.012.341	120,00 C	834,53 C
14/12/2015		COBRANCA			
			813.481.000.125.375	3,70 D	830,83 C
15/12/2015	4200-5	TRANSF.CTA.CENT			
			260.300	78,05 C	908,88 C
15/12/2015		COBRANCA			
			113.491.000.010.048	1.634,60 C	2.543,48 C
15/12/2015		TRANSF AGENDADA			
		11/12 1886 51774-7 MULTICONTA CON	188.600.000.051.774	788,00 D	1.755,48 C
15/12/2015		COBRANCA			
			813.491.000.038.496	1,85 D	1.753,63 C

Extrato de Conta Corrente

Folha nº 079
 Proc. nº 021216
 Silveira Teuzinho
 Secretária

Movimento Data	Dep. origem	Histórico	Documento	Valor	Saldo
16/12/2015	4200-5	TRANSF.CTA.CENT			
16/12/2015		COBRANCA	260.300	648,99 C	2.402,62 C
16/12/2015		COBRANCA	113.501.000.014.108	128,00 C	2.530,62 C
17/12/2015	4200-5	TRANSF.CTA.CENT	813.501.000.122.043	7,40 D	2.523,22 C
17/12/2015		COBRANCA	260.300	451,39 C	2.974,61 C
17/12/2015		EMISSAO DE DOC	113.511.000.009.612	317,34 C	3.291,95 C
17/12/2015		237 2397 026750752000163 CARTORIO DE R	121.701	90,35 D	3.201,60 C
17/12/2015		PAG TITULO			
17/12/2015		ECT DEGER - DR 72 SPM	121.702	187,03 D	3.014,57 C
17/12/2015		COBRANCA			
17/12/2015		TAR DOC/TED-E	813.511.000.115.885	3,70 D	3.010,87 C
17/12/2015		Tarifa referente a 17/12/2015	873.510.900.042.422	7,85 D	3.003,02 C
17/12/2015	1981-X	CHEQ COMPENSADO			
18/12/2015		COBRANCA	850.955	850,00 D	2.153,02 C
18/12/2015		COBRANCA	113.521.000.010.483	361,20 C	2.514,22 C
18/12/2015		TAR PROCES CHEQ	813.521.000.111.360	5,55 D	2.508,67 C
18/12/2015		Tarifa referente a 17/12/2015	863.520.700.021.347	0,85 D	2.507,82 C
21/12/2015		COBRANCA			
21/12/2015		COBRANCA	113.551.000.012.327	60,00 C	2.567,82 C
22/12/2015		IMPOSTOS	813.551.000.115.872	1,85 D	2.565,97 C
22/12/2015		OUTRAS RECEITAS TRIBUTARI	122.201	127,50 D	2.438,47 C
23/12/2015		COBRANCA			
23/12/2015		COBRANCA	113.571.000.010.245	258,41 C	2.696,88 C
24/12/2015	4200-5	TRANSF.CTA.CENT	813.571.000.107.433	5,55 D	2.691,33 C
24/12/2015		COBRANCA	260.300	1.270,17 C	3.961,50 C
24/12/2015		COBRANCA	113.581.000.006.901	283,78 C	4.245,28 C
28/12/2015		TED-CRED CONTA	813.581.000.058.478	3,70 D	4.241,58 C
28/12/2015		003 0183 4899229000160 CONSELHO REGIO	7.935.501	793,91 C	5.035,49 C
28/12/2015		PAG TITULO			
28/12/2015		BANCO BRADESCO S.A.	122.801	50,00 D	4.985,49 C
28/12/2015		PAG TITULO			
28/12/2015		BANCO ITAU S.A.	122.802	200,00 D	4.785,49 C
28/12/2015		TRANSF AGENDADA			
28/12/2015		23/12 1505 55754-4 COSTA E LUZ LT	150.500.000.055.754	559,57 D	4.225,92 C
28/12/2015		TRANSF AGENDADA			
28/12/2015		23/12 1886 50191-3 SR SPORTS COME	188.600.000.050.191	840,00 D	3.385,92 C
28/12/2015		TRANSF AGENDADA			
28/12/2015		23/12 4200 1029-4 CONSELHO FEDER	420.000.000.001.029	1.188,73 D	2.197,19 C
28/12/2015		TAR TRANSF-E/I			
28/12/2015		Tarifa referente a 28/12/2015	823.620.900.002.698	0,90 D	2.196,29 C
28/12/2015		TAR TRANSF-E/I			
28/12/2015		Tarifa referente a 28/12/2015	823.620.900.002.699	0,90 D	2.195,39 C
28/12/2015		TAR TRANSF-E/I			
28/12/2015		Tarifa referente a 28/12/2015	823.620.900.002.700	0,90 D	2.194,49 C
28/12/2015		PAGTO TELEFONE			
29/12/2015		ENERGIA ELETRIC	49.146	32,89 D	2.161,60 C
30/12/2015	4200-5	TRANSF.ON LINE	46.362	367,96 D	1.793,64 C
30/12/2015		30/12 4200 1029-4 CONSELHO FEDER	664.200.000.001.029	3.000,00 C	4.793,64 C

Folha nº 071
Proc nº 002/2016
Silvia Teresinha
Secretaria

Movimento Data	Dep. origem	Histórico	Documento	Valor	Saldo
30/12/2015	4200-5	TRANSF.CTA.CENT	260.300	393,04 C	5.186,68 C
31/12/2015	4200-5	TRANSF.CTA.CENT	260.300	212,96 C	5.399,64 C
31/12/2015		COBRANCA	113.651.000.002.949	106,80 C	5.506,44 C
31/12/2015		COBRANCA	813.651.000.038.538	1,85 D	5.504,59 C
31/12/2015		SALDO			5.504,59 C

Impresso em 06.01.2016 às 11:19:59

Central de Atendimento BB - 4004 0001 ou 0800 729 0001
Serviço de Atendimento ao Consumidor - SAC - 0800 729 0722
Ouvidoria BB - 0800 729 5678
Deficientes Auditivos ou de Fala - 0800 729 0088

8



Extrato conta corrente

Folha nº. 072
 Proc nº 0021/2016
 Silveira Teixeira
 Secretária

A331040922432907006
 04/01/2016 09:51:29

Cliente - Conta atual:

Agência 4200-5
 Conta corrente 260300-4 CORECON TO
 Período do extrato 01/12/2015 até 31/12/2015

Lançamentos

Dt. movimento	Dt. balancete	Histórico	Documento	Valor Ref	%
30/11/2015		Saldo Anterior			
01/12/2015		Cobrança			0,00 C
01/12/2015		Débito Serviço Cobrança	103.350.900.622.751	181,39 C	
01/12/2015		Transf. conta centralizad.	813.350.900.038.420	1,86 D	
02/12/2015		Cobrança	31.633	179,53 D	0,00 C
02/12/2015		Débito Serviço Cobrança	113.361.000.022.639	277,54 C	
02/12/2015		Transf. conta centralizad.	813.361.000.119.918	1,98 D	
03/12/2015		Cobrança	31.633	275,56 D	0,00 C
03/12/2015		Débito Serviço Cobrança	113.371.000.021.860	515,49 C	
03/12/2015		Transf. conta centralizad.	813.371.000.034.142	1,86 D	
04/12/2015		Cobrança	31.633	513,63 D	0,00 C
04/12/2015		Débito Serviço Cobrança	113.381.000.030.647	313,67 C	
04/12/2015		Transf. conta centralizad.	813.381.000.034.365	5,00 D	
07/12/2015		Cobrança	31.633	308,67 D	0,00 C
07/12/2015		Débito Serviço Cobrança	113.411.000.025.402	88,45 C	
07/12/2015		Transf. conta centralizad.	813.411.000.121.112	0,93 D	
09/12/2015		Cobrança	31.633	87,52 D	0,00 C
09/12/2015		Débito Serviço Cobrança	103.430.900.231.048	731,24 C	
09/12/2015		Transf. conta centralizad.	813.430.900.041.764	5,12 D	
10/12/2015		Cobrança	31.633	726,12 D	0,00 C
10/12/2015		Débito Serviço Cobrança	113.441.000.020.539	209,28 C	
10/12/2015		Transf. conta centralizad.	813.441.000.111.683	1,25 D	
14/12/2015		Cobrança	31.633	208,03 D	0,00 C
14/12/2015		Débito Serviço Cobrança	113.481.000.028.443	220,22 C	
14/12/2015		Transf. conta centralizad.	813.481.000.125.954	1,25 D	
15/12/2015		Cobrança	31.633	218,97 D	0,00 C
15/12/2015		Débito Serviço Cobrança	113.491.000.022.951	79,30 C	
15/12/2015		Transf. conta centralizad.	813.491.000.039.059	1,25 D	
16/12/2015		Cobrança	31.633	78,05 D	0,00 C
16/12/2015		Débito Serviço Cobrança	113.501.000.030.336	651,24 C	
16/12/2015		Transf. conta centralizad.	813.501.000.122.647	2,25 D	
17/12/2015		Cobrança	31.633	648,99 D	0,00 C
17/12/2015		Débito Serviço Cobrança	113.511.000.022.186	453,08 C	
17/12/2015		Transf. conta centralizad.	813.511.000.116.429	1,69 D	
24/12/2015		Cobrança	31.633	451,39 D	0,00 C
24/12/2015		Débito Serviço Cobrança	113.581.000.015.958	1.274,54 C	
24/12/2015		Transf. conta centralizad.	813.581.000.058.958	4,37 D	
30/12/2015		Cobrança	31.633	1.270,17 D	0,00 C
30/12/2015		Débito Serviço Cobrança	113.641.000.024.840	395,95 C	
30/12/2015		Transf. conta centralizad.	813.641.000.094.379	2,91 D	
31/12/2015		Cobrança	31.633	393,04 D	0,00 C
31/12/2015		Débito Serviço Cobrança	113.651.000.006.754	215,14 C	
31/12/2015		Transf. conta centralizad.	813.651.000.039.043	2,18 D	
31/12/2015		SALDO	31.633	212,96 D	0,00 C

Transação efetuada com sucesso por: J8950307 KEITIANE MORAIS XAVIER.

8

Serviço de Atendimento ao Consumidor - SAC 0800 729 0722

Ouvidoria BB 0800 729 5678
Para deficientes auditivos 0800 729 0088

Folha nº 072
Proc nº 002/2016
Silvio Tereza

Economistas Adimplentes em 31/12/2015	
1	Adair Vaz
2	ADALVÂNIO MENDES NÓBREGA
3	Ademir Whitman Gomes Rego
4	Adenauer Inácio de Macêdo
5	Adonaldo Avelino de Oliveira
6	Adriana de Oliveira Soares
7	Adriano Augusto Borges
8	Adriano Firmino Valdevino de Araújo
9	AFONSO PIVA DE SANTANA
10	Aguinaldo Olinto de Almeida Filho
11	Alda Farias Puygerver
12	Aleno Dias Guimarães
13	Alessandra Pires Gonçalves
14	Alexandro Ramos Ferreira
15	Ana Lúcia de Medeiros
16	Ana Luiza Pereira Batista
17	Ana Paula Mecnas Santos Pin
18	ANDERLEIDE MARQUES SILVA
19	Antônia Alves Dourado
20	Antonio Alves Gomes
21	Antonio Edson Gomes de Souza
22	Antônio José Ferreira de Rezende
23	Arnoldo Cardoso Queiroz
24	Augusto Rodrigues Valente Neto
25	Aurélio Otávio Junqueira
26	BARBARA VIEIRA DE MELO ALVES AGUIAR
27	Bruno Aquino Monteiro
28	CARLLA SOARES DE FRANÇA
29	Carlos Felinto Junior
30	Carlos Jose Santos Moreira Junior
31	Carlos Tadeu Zerbini Leão
32	Cesar Manuel Garcia Touza
33	Claudiney Henrique Leal da Cunha
34	Claudio Souza Fontinele
35	Cleber Nolêto Maciel
36	Clovis Pinheiro de Carvalho
37	Cyro Gurgel do Amaral
38	Daiouglá Oliveira da Cunha
39	David César de Castilho Malena

Folha nº 075
Proc nº 002/2016
Silvia Tavares
Secretária

40	Débora Batista Novais
41	Decio Henrique Cisi
42	Denyo Rodrigues Silva
43	Deusimar Carvalho Miranda
44	Dilce Moura Stakoviak
45	Dirceu Mânica
46	Domingos Souza dos Reis
47	Dyego Pereira Lima
48	Eber Dias
49	Eder Lucinda Pereira
50	Edilene Miriam de Souza Araújo
51	Edilson Gomes Pereira
52	Edson Santana Pereira
53	Elba Oliveira Barros
54	Elender Roberto Batista Bastos
55	Eliene da Silva Santos
56	ELIETE BORBA DE MIRANDA
57	Elizana Alves de Souza
58	Elizandra de Almeida Pinheiro
59	Enan Barbosa de Souza
60	Eneas Pereira Barros
61	Eneida Carvalho de Sousa
62	Erciene Maria Guimarães Mota
63	Ester Márcia Leal
64	Estevão Ferreira Resende
65	Fabiola Cristian Avanzi
66	Fernando Jorge Fonseca Neves
67	Flávio da Silva Mota
68	Florêncio Pereira da Silva
69	FRANCISCO PEREIRA DE SOUSA
70	GABRIELA MOURA ALVES
71	GEAN IAMARQUE IZIDIO DE LIMA
72	Geizianne Pereira da Cunha
73	Gilberto Andrade Negreiros
74	Gilberto Fernandes Cormineiro
75	Gilvânia Alves de Araújo
76	Gislane Ferreira Barbosa
77	Gleidson Bezerra da Cruz
78	Glenda Ferreira Gomes
79	Grace Miriam de Oliveira
80	Guilherme de Lima Alves
81	Helder Francisco dos Santos
82	Hélio Alves Rabelo
83	Hermenegildo Mesquita Pestana
84	Higino Júlia Piti
85	Higor de Sousa Franco

8

86	Horácio Trindade Carlos Neves
87	Humberto dos Santos Abreu
88	Idelma de Melo Rodrigues Abreu
89	Ivaci Rodrigues de Sousa
90	Ivanildes Magalhães e Silva
91	Jaasiel Nascimento Lima
92	Jacqueline Cristina Braga
93	JACSON CASTRO DE SOUZA
94	Jaime Ribeiro da Silva Neto
95	JALBAS AIRES MANDUCA
96	Jamila Leime
97	Jaqueline Boni
98	Jenisson Ferreira de Souza
99	Joaber Divino Macedo
100	João Carlos Ribeiro
101	João da Silva Macedo
102	João Maranhão Lima
103	João Ricardo de Araújo Silva
104	Jordana Teixeira de Melo Dias
105	Josafá Machado Pereira
106	José Alexandrino de Araújo Filho
107	José de Ribamar Félix
108	Jose Maria Batista de Araujo
109	JOSE ROBERTO ALMEIDA GUIMARAES
110	José Wagner Praxedes
111	Joseane Ribeiro de Menezes Granja Júnior
112	Jucivaldo Barbosa da Silva
113	Juliana Aguiar de Melo
114	Juliano Leonardo Meurer
115	Júlio César Medeiros Lima
116	Júlio César T. Oliveira
117	Juraci Gonçalves Moreira
118	Juscelino Thomaz Soares
119	Juxson Alves Pereira
120	kauwe Eidi Torres Ueda
121	KEILE APARECIDA BERALDO MAGALHÃES
122	Kelsene Ramos Alencar
123	Kezia Araujo
124	Kilvania Rodrigues de Melo
125	LAERTE ALVES BARBOSA
126	Leandro Roeder
127	LEONARDO LIMA
128	Luana Borges de Sousa
129	Lucas Bruno Balbino
130	Luciana Oliveira do Vale
131	LUCIANA PINTO DA SILVA BRANDÃO

132	Luiz Amistrong dos Santos Melo
133	Luiz Nonato Oliveira
134	Lusinaldo Silva de Sousa
135	Márcia Mantovani
136	Márcio Aluizio Moreira Gomes
137	Márcio Ferreira Lima
138	Márcio Reis de Oliveira
139	Marcleiton Ribeiro Morais
140	Marcondes Martins Gomes de Oliveira
141	Marcos Antonio Dozza
142	Marcos Conceição da Silva
143	Maria Cristina Leal Brekenfeld Fernandes
144	Maria da Conceição Barros Silva
145	Maria das Graças Aires de Medeiros Andrade
146	Maria das Graças Dias Pinheiro Castro
147	Maria de Lourdes de Oliveira
148	Maria do Carmo Silva
149	Maria do Socorro Erculano de Lima
150	Maria Lucia dos Santos
151	Maria Rosicleide do Nascimento Araújo
152	Mariano Wiczorek
153	Marietta Vilas Boas Strang
154	Mário Masagi Akitaya
155	Marlo Galvão Feitosa
156	Marly Alves dos Reis
157	Matheus Barbosa da Silva
158	Melquisedeque Tavares Oliveira
159	Milton Dias Virgulino
160	Mônica Rodrigues Dias
161	NABIA CLAUDINA DA SILVA ARAÚJO
162	Naír Luíza Martins
163	Nélio da Silva Rosal
164	Neuza Faustino Inácio de Oliveira
165	Neylon de Souza Barros
166	Nilton Gonçalves Barbosa
167	Oneida das Graças Pereira
168	Patrícia Cordeiro Mármore
169	Paulo Ely Mendes
170	Paulo Henrique Ferreira Massuia
171	Pedro Filipe Alves Braga Rodrigues
172	Pedro Lopes da Silva
173	Pedro Ricelly Gama de Oliveira
174	Poliane Alves de Araújo Aguilar
175	Priscila de Campos S. Pires
176	Raimundo Benedito Tavares Filho
177	Raimundo de Jesus Costa Nazareno

Folha nº 077
Proc nº 02/2016
Silvino Teófilo
Secretária

8

178	RAIMUNDO NONATO CASÉ DE BRITO
179	Rawec Ishac El Khouri Marques
180	REGIANE DOS SANTOS PEREIRA
181	Regina Helena Pires Guimarães de Mattos
182	Regina Sônia Botelho Martins
183	Ricardo Rocha Santana
184	Riquelle Aparecida da Silva
185	Roberto Manólio Valladão Flores
186	Ronaldo Souza Bezerra
187	Ronnie Peeterson de Aquino Sousa
188	Rosa Antonia Rodrigues Monteiro
189	Roseli Ferreira Neves Sarmento
190	Rosilene Sudré da Silva
191	Rozinei Nunes de Souza
192	Sebastião Araújo Souza
193	Sebastião Paulo Tavares
194	Severino dos Santos Silva
195	Silvio Miotto Figueiredo Novo
196	Simone Camelo Araújo
197	Simone Silva Neves
198	Suely do Carmo Rodrigues
199	Tânia Maria de Araújo
200	Tatiara Rodrigues Lopes
201	Tiva Kalia Sousa Silva
202	Valéria Ribeiro Coimbro Pereira
203	VÂNIA LUCIA DE CASTRO COUTINHO
204	Vanildo Lisboa Veloso
205	Vilmar Carneiro Wanderley
206	Vilson Nascimento Sousa
207	Vinicius Souza Ribeiro
208	Wagner Borges
209	Waldecy Rodrigues
210	WANDEROLQUE WANDERLEY DE SOUZA
211	Welma Ferreira de Melo
212	WENDELL SOARES PACHENCO
213	Wereque Paulo Pinheiro Trajano
214	Willane Queiroz Carvalho
215	WILLIAM DE SOUSA DIAS
216	Yara Lúcia de Souza Lima
217	YARA YEDA CUNHA ROCHA
218	Yolanda Vieira de Abreu

Folha nº 078
Proc nº 00000
Silvia Tavares
Secretária

Economistas Inadimplentes em 31/12/2015	
1	Admary Monteiro Barbosa
2	Adriana Rodrigues Santos
3	Alain Freitas Vitorino
4	Alaisa Rodrigues Cavalcante Costa
5	Ana Peres de Souza
6	Antonio Adelúzio Gomes de Azevedo
7	Antonio Aroldo Gomes de Oliveira
8	Antonio Pereira Nunes Filho
9	BRUNO MOURE CICERO
10	Celio Pinheiro de Oliveira Junior
11	Cláudio Raimundo Santos
12	Cleusa Pereira do Vale
13	Cristiane Vidal Reis
14	Dayse Santos Maciel
15	Deltônio Aires Pereira
16	Denise Raposo França
17	Doracy Pacini Leal Muniz
18	Durval Ribeiro da Silva Júnior
19	Ecio Marques da Silva
20	Ederli Batista de Paulo
21	Edilmar Marques Araújo Carvalho
22	Eduardo Matos de Azevedo
23	Elisabeth de Oliveira Guedes dos Santos
24	Elisângela Araújo Fernandes
25	Euclides Domingos Dartora
26	Fernando Reis Babilônia
27	Francisco Patrício Esteves
28	Francisco Viana Cruz
29	George da Silva Chaves
30	Gerson Pereira Viana
31	Gilvan Santos da Cunha
32	Gleicilene Bezerra da Cruz
33	Glênio Benvindo de Oliveira
34	Harry Richard Hamming Neto
35	Helane Costa Torres
36	Helke Hernandes Raposo Silva
37	Idiane Abreu Cabral
38	Inadilza Medeiros da Silva
39	Isael Moreira Rodrigues

40	Izaque Satil de Andrade
41	Jair Kennedy Félix Monteiro
42	Jarmonielle de Oliveira Pereira
43	João Aparecido da Cruz
44	João Lourenço Soares da Cunha
45	Joaquim Carlos Parente Júnior
46	Joilma Alves de Souza Brito
47	José Conte Neto
48	José Jamil Fernandes Martins
49	Josivaldo Veloso de Moraes
50	Júlio César Duarte Costa
51	Kátia Maria Barreira e Sousa Jorge
52	Keslon Borges Rocha
53	Lázaro Gomes de Sousa
54	Leonardo Brasil Carvalho
55	Leonardo Oliveira da Silva
56	Leonardo Trajano Gomes
57	Lina Maria Morais Carneiro Cavalcante
58	Liviane dos Santos Silva
59	Lívio Braga Mendes
60	Lucas Paulo de Aguiar
61	Luís Carlos Barbosa
62	Luiz Carlos Pereira da Silva
63	Luiz Flavo Lopes Fonseca
64	Luso Albateno Alves Guimarães
65	Luzia Aparecida Ferreira
66	Magnus Aparecido Matos Pereira
67	Marcelo Alves Ribeiro
68	Márcia Gomes de Sousa
69	Maria Alcimar Bezerra Tolentino Aguiar
70	Maria Clara Ribas Sabara
71	Maria Gilma Ribeiro Carvalho Abreu
72	Maria Joaquina Barbosa Goulart
73	Maria Marinalva Pinheiro Barros
74	Maria Tatiane da Silva
75	Mariano de Holanda Cavalcante Neto
76	Marivânia Fernandes Santiago
77	Mariza Ramalho Nunes
78	Mauro Arquimedes Grandi Vilela
79	Miléne Martins Ramos
80	Mir Cleymerson Ferreira de Araújo
81	Nahim Hanna Halum Filho
82	Nivaldo Mendonça da Paixão
83	Orranis de Marco Portugal e Silva
84	PABLYNE DE FARIAS SANTOS
85	PAMELLA RÊGO DE MATOS

Folha nº. 080
 Proc nº 02/2016
 Silvia Trajano
 Secretária



CORECON

CONSELHO REGIONAL DE ECONOMIA

Folha nº 082
Proc nº 002/2016
Silvia Trajano
Secretaria

Empresa Jurídicas Adimplentes em 31/12/2015	
1	Amazon Agro
2	C.H.LEAL DA CUNHA
3	ÊXITO CONSULTORIA DE INVESTIMENTOS LTDA
4	SEBRAE- Serviço de Apoio as Micro e Pequenas Empresas do TO.
5	WPP TRAJANO ASSESSORIA ME



CORECON

CONSELHO REGIONAL DE ECONOMIA

Folha nº 083
Proc nº 021216
Silvia Teresinha
Secretária

Empresa Jurídicas Inadimplentes em 31/12/2015	
1	ÂBACO PROJETOS DE INVESTIMENTOS E PARTICIPAÇÕES LTDA
2	ARK Consultoria, Planejamento, Eng. e Gerenciamento Ltda
3	Centaurus Palmas Assessoria e Projetos LTDA
4	DHES Consultoria LTDA
5	ETAPA Assessoria e Marketing Ltda
6	JSS Assessoria e Projetos
7	MACRO CONSULTORIA
8	PROJECTO- Projetos e Consultoria Financeira S/C Ltda

Demonstrativo Quantitativo dos Economistas e Pessoas Jurídicas do 4º Trimestre de 2015

Total de Registro Ativo - Pessoa Física	
Registro Definitivo PF	332
Adimplente	218
Inadimplentes	114
Índice de Inadimplência PF	34,33%
Registros Remidos	5
Adimplentes	4
Inadimplentes	1
Índice de Inadimplência Remidos	20%
Total de Registro Ativo - Pessoa Juridica	13
Adimplentes	5
Inadimplentes	8
Índice de Inadimplência PJ	61,53%

Data: 06/01/2016.

MARIA DO SOCORRO ERCULANO DE LIMA

Presidente

EVARISTO PEREIRA DA SILVA

Contador CRC-TO 001208/O

Folha nº	024
Proc nº	02/2016
Silvia Trajano	
Secretaria	

INVENTÁRIO DE BENS MÓVEIS E IMÓVIES PATRIMONIAIS - EXERCÍCIO 2015			
CONSELHO REGIONAL DE ECONOMIA DA 25ª REGIÃO - TO			
?	QUANT	DESCRIÇÃO DO MATERIAL	TOTAL
2	1	Mesa Tampo Painel Cor Ovo Med. 150x70x74cm	40,00
3	1	Mesa p/ Micro tampo retratil cor ovo méd. 80x70x74cm	40,00
4	1	Mesa em melanina 18mm na cor ovo com Mármore	50,00
5	1	Mesa reunião tampo red. Melanina cor ovo med. 110x74cm	40,00
6	2	Arquivo Suspenso Fechado 1200	50,00
7	4	Estante de Aço c/ três prateleiras Med. 2,00x0,92x0,30cm	50,00
8	1	Bebedouro Masterfrio	50,00
9	1	Aparelho de Ar Condicionado Spring	100,88
10	1	Aparelho de Ar Cônsul Airmaster 12000BTU 220 V	130,88
11	1	Monitor Proview	70,00
12		Impressora HP deskjet 4400 SÉRIES	200,00
13	9	Cadeira Linha Executiva	10,00
14	20	Cadeiras s/ braço couvin preto	10,00
15	20	Cadeiras Cavaletti simples	10,00
16	4	Cadeira Cavaletti giratória	10,00
17	2	Cadeira s/ braço tec. preto giratória	10,00
18	5	Cadeira couvin c/ braços ref.2402f e 2405	10,00
19	2	Aparelho Telefônico Siemens	10,00
20	1	Aparelho Telefônico Intelbrás	10,00
21	1	Armário de Aço para Arquivo	50,00
22	1	Cofre	70,00
28	1	Impressora Samsung SCX-4521F	996,00
29	2	Ventiladores de Pé - Arge cor preta	180,00
30	1	Mesa da Recepção	250,00
31	1	Aparelho telefônico	42,00
30	1	Terreno	172.600,00
31	1	Notebook Samsung	2.965,00
32	1	Micro Dell Vostro 260 Slim Tower	2.608,04
33	1	Câmera Digital Nikon D3100	2.657,00
34	1	Nobrak New Station	282,00
35	1	Tela Tripé	480,00
36	1	Projektor Epson	1.466,00
37	1	Bebedouro soft plus	950,00
38	4	Arquivo em aço 4 gavetas, med. 1335x470x570mm	580,00
39	1	Armário em aço porta de correr, med. 2007x900x450mm	1.250,00
40	3	Cadeira executiva com apoio de braço, modelo 8103-BKG	700,00
41	1	Mesa reunião guardiana, med. 1200x1200x740mm	480,00
42	1	Mesa retangular, med. 1360x600x725mm	410,00
43	1	Gaveteiro suspenso em MDF 15 mm	170,00
44	1	Suporte CPU com rodízios	45,00
		TOTAL	190.132,80
			194.202,80

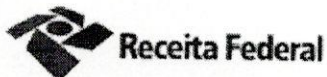

Folha nº	086
Proc nº	002/2016
Silvia Tezomok	
Secretária	

Comprovante de Inscrição e de Situação Cadastral

Contribuinte,

Confira os dados de Identificação da Pessoa Jurídica e, se houver qualquer divergência, providencie junto à RFB a sua atualização cadastral.

		REPÚBLICA FEDERATIVA DO BRASIL CADASTRO NACIONAL DA PESSOA JURÍDICA	
NÚMERO DE INSCRIÇÃO 04.899.229/0001-60 MATRIZ	COMPROVANTE DE INSCRIÇÃO E DE SITUAÇÃO CADASTRAL		DATA DE ABERTURA 06/02/2002
NOME EMPRESARIAL CONSELHO REGIONAL DE ECONOMIA DA 25 REGIAO TOCANTINS			
TÍTULO DO ESTABELECIMENTO (NOME DE FANTASIA) CORECON 25 REGIAO TO			
CÓDIGO E DESCRIÇÃO DA ATIVIDADE ECONÔMICA PRINCIPAL 94.12-0-99 - Outras atividades associativas profissionais			
CÓDIGO E DESCRIÇÃO DAS ATIVIDADES ECONÔMICAS SECUNDÁRIAS Não informada			
CÓDIGO E DESCRIÇÃO DA NATUREZA JURÍDICA 110-4 - AUTARQUIA FEDERAL			
LOGRADOURO Q 104 SUL AV LO 01 COJNJ 04 LOTE 12 ACSE 01		NÚMERO S/N	COMPLEMENTO SALA 107
CEP 77.020-020	BAIRRO/DISTRITO PLANO DIRETOR SUL	MUNICÍPIO PALMAS	UF TO
ENDEREÇO ELETRÔNICO corecon-to@cofecon.org.br		TELEFONE (63) 3215-2886 / (63) 3215-8660	
ENTE FEDERATIVO RESPONSÁVEL (EFR) UNIÃO			
SITUAÇÃO CADASTRAL ATIVA		DATA DA SITUAÇÃO CADASTRAL 06/02/2002	
MOTIVO DE SITUAÇÃO CADASTRAL			
SITUAÇÃO ESPECIAL *****		DATA DA SITUAÇÃO ESPECIAL *****	

Aprovado pela Instrução Normativa RFB nº 1.470, de 30 de maio de 2014.

Emitido no dia 19/01/2016 às 11:44:54 (data e hora de Brasília).

Página: 1/1

[Consulta QSA / Capital Social](#)

[Voltar](#)

© Copyright Receita Federal do Brasil - 19/01/2016

IMPRIMIR

VOLTAR

Folha nº 087
Proc nº 007/2016
Silvia Turzoni
Secretária



Certificado de Regularidade do FGTS - CRF

Inscrição: 04899229/0001-60
Razão Social: CONSELHO REGIONAL DE ECONOMIA DAS 25 REGIAO DO TO
Nome Fantasia: CORECON 25 REGIAO TO
Endereço: RUA NO 07 LT 18 SL 04 SN QDR 103 NORTE / CENTRO / PALMAS / TO / 77001-032

A Caixa Econômica Federal, no uso da atribuição que lhe confere o Art. 7, da Lei 8.036, de 11 de maio de 1990, certifica que, nesta data, a empresa acima identificada encontra-se em situação regular perante o Fundo de Garantia do Tempo de Serviço - FGTS.

O presente Certificado não servirá de prova contra cobrança de quaisquer débitos referentes a contribuições e/ou encargos devidos, decorrentes das obrigações com o FGTS.

Validade: 26/01/2016 a 24/02/2016

Certificação Número: 2016012605302644923130

Informação obtida em 12/02/2016, às 16:52:46.

A utilização deste Certificado para os fins previstos em Lei está condicionada à verificação de autenticidade no site da Caixa:
www.caixa.gov.br



PODER JUDICIÁRIO
JUSTIÇA DO TRABALHO

Folha nº	028
Proc nº	002/2016
<i>Silvia Teresinha</i>	
Secretária	

CERTIDÃO NEGATIVA DE DÉBITOS TRABALHISTAS

Nome: CONSELHO REGIONAL DE ECONOMIA DA 25 REGIAO TOCANTINS (MATRIZ E FILIAIS)
CNPJ: 04.899.229/0001-60
Certidão nº: 12173729/2016
Expedição: 19/01/2016, às 11:35:43
Validade: 16/07/2016 - 180 (cento e oitenta) dias, contados da data de sua expedição.

Certifica-se que **CONSELHO REGIONAL DE ECONOMIA DA 25 REGIAO TOCANTINS (MATRIZ E FILIAIS)**, inscrito(a) no CNPJ sob o nº 04.899.229/0001-60, **NÃO CONSTA** do Banco Nacional de Devedores Trabalhistas.

Certidão emitida com base no art. 642-A da Consolidação das Leis do Trabalho, acrescentado pela Lei nº 12.440, de 7 de julho de 2011, e na Resolução Administrativa nº 1470/2011 do Tribunal Superior do Trabalho, de 24 de agosto de 2011.

Os dados constantes desta Certidão são de responsabilidade dos Tribunais do Trabalho e estão atualizados até 2 (dois) dias anteriores à data da sua expedição.

No caso de pessoa jurídica, a Certidão atesta a empresa em relação a todos os seus estabelecimentos, agências ou filiais.

A aceitação desta certidão condiciona-se à verificação de sua autenticidade no portal do Tribunal Superior do Trabalho na Internet (<http://www.tst.jus.br>).

Certidão emitida gratuitamente.

INFORMAÇÃO IMPORTANTE

Do Banco Nacional de Devedores Trabalhistas constam os dados necessários à identificação das pessoas naturais e jurídicas inadimplentes perante a Justiça do Trabalho quanto às obrigações estabelecidas em sentença condenatória transitada em julgado ou em acordos judiciais trabalhistas, inclusive no concernente aos recolhimentos previdenciários, a honorários, a custas, a emolumentos ou a recolhimentos determinados em lei; ou decorrentes de execução de acordos firmados perante o Ministério Público do Trabalho ou Comissão de Conciliação Prévia.

7

Portal da Transparência - Governo Federal - <http://www.portaltransparencia.gov.br>Você está em:
Início » CEIS**CADASTRO NACIONAL DE EMPRESAS INIDÔNEAS E SUSPENSAS (CEIS)**

O Cadastro Nacional de Empresas Inidôneas e Suspensas (CEIS) é um banco de informações mantido pela Controladoria-Geral da União que tem como objetivo consolidar a relação das empresas e pessoas físicas que sofreram sanções das quais decorra como efeito restrição ao direito de participar em licitações ou de celebrar contratos com a Administração Pública. Saiba mais

Consulta

CPF/CNPJ:	04899229000160
Nome, Razão Social ou Nome Fantasia:	(Opcional)
Tipo de Sanção:	Todos

Quantidade de registros encontrados: 0 Data: 19/01/2016 12:04:29

Não foram encontrados registros que atendam ao seguinte critério de busca:

CNPJ/CPF: 04899229000160

Página 1/1

ATENÇÃO

Este cadastro visa dar publicidade às sanções administrativas aplicadas contra licitantes e fornecedores. As informações aqui veiculadas são de inteira responsabilidade das entidades que as prestaram, não podendo a União ser responsabilizada pela veracidade e/ou autenticidade de tais informações nem pelos eventuais danos diretos ou indiretos que delas resultem causados a terceiros.

* Designação do apenado, conforme informado pelo órgão sancionador (publicação no DOU; dados constantes de Ofício, etc.)

** Constatou-se que o nome informado pelo órgão sancionador diverge significativamente do constante do cadastro da Receita Federal, considerando-se o CPF/CNPJ informados. O nome constante do cadastro da Receita Federal pode ser verificado clicando-se sobre o respectivo registro. A divergência pode indicar apenas uma alteração no nome do sancionado ou uma inconsistência dos dados informados. Mais informações podem ser obtidas junto ao órgão sancionador.

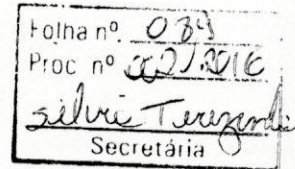



PREFEITURA DE PALMAS
SECRETARIA DE FINANÇAS
SUPERINTENDÊNCIA DE ADMINISTRAÇÃO TRIBUTÁRIA

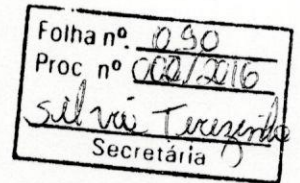

CERTIDÃO NEGATIVA DE DÉBITOS TRIBUTÁRIOS CONTRIBUINTE

CPF/CNPJ: **04.899.229/0001-60**

Contribuinte: **CONSELHO REGIONAL DE ECONOMIA 25ª REGIAO-TOCANTINS** Inscrição: **240785**

Endereço: **ACSE 1, AV. LO 01, CJ.04, LOTE 12, SALA 107, PALMAS-TO**

Finalidade: **Licitação**

É certificado que, nesta data, não constam débitos pendentes em nome da pessoa jurídica acima identificada, relativos a tributos municipais, inclusive em Dívida Ativa, ressalvado o direito de a Fazenda Pública Municipal cobrar e inscrever quaisquer dívidas que vierem a ser apuradas.

Esta Certidão refere-se exclusivamente à situação da pessoa **jurídica** no âmbito da Secretaria de Finanças da Prefeitura Municipal de Palmas.

Atenção: qualquer rasura ou emenda invalidará este documento.

Base legal: art. 138 da Lei Complementar nº 285, de 31 de outubro de 2013, c/c art. 205 do Código Tributário Nacional.

A aceitação da presente Certidão está condicionada à verificação de sua autenticidade na internet, no endereço <http://cnd.palmas.to.gov.br/validar-documento/>, ou em qualquer Agência de Rendas da Secretaria de Finanças, através do número identificador e do código de validação logo abaixo:

Numero identificador: **04.899.229/0001-60**
Código de validação: **bb749.8f204.a6bf-189038**

Palmas, 19 de Janeiro de 2016 às 11:06.

Certidão válida até 19 de Março de 2016

6



GOVERNO DO ESTADO DO TOCANTINS
SECRETARIA DA FAZENDA
SUPERINTENDÊNCIA DE GESTÃO TRIBUTÁRIA
DIRETORIA DE GESTÃO DE CRÉDITOS FISCAIS
COORDENADORIA DA DÍVIDA ATIVA

Número da Certidão:

1416487

CERTIDÃO NEGATIVA DE DÉBITO - PESSOA JURÍDICA

Folha nº. 001
Proc. nº 02.2016
Silvia Tereza
Secretária

IDENTIFICAÇÃO DO CONTRIBUINTE:

RAZÃO SOCIAL CONSELHO REGIONAL DE ECONOMIA DA 25 REGIAO - TO

CNPJ 04.899.229/0001-60

INSCRIÇÃO ESTADUAL:

ATIVIDADE ECONÔMICA:

ENDEREÇO: QD PALMAS, SN, CENTRO - ZONA URBANA

MUNICÍPIO PALMAS - TO

FINALIDADE:

LICITAÇÃO

HISTÓRICO:

NÃO CONSTA DÉBITO INSCRITO EM DÍVIDA ATIVA

Fundamentação Legal - Arts. 65, 66 e 67 da Lei 1288, de 28 de Dezembro de 2001. Fica ressalvado o direito de a Fazenda Pública Estadual, inscrever e cobrar qualquer dívida de responsabilidade do contribuinte acima, que vier a ser apurada.

Validade - O prazo de validade da certidão é de trinta dias contado da data da sua emissão.

A autenticidade desta Certidão deverá ser confirmada via Internet, no endereço <http://www.to.gov.br/sefaz>

A Certidão expedida com erro, dolo, simulação ou fraude, responsabiliza, pessoalmente, o servidor que a expediu, pelo crédito tributário, assegurando o direito de regresso.

Data Emissão: Terça-feira, 19 de Janeiro de 2016 - 11h 03m 46s

Emitida Via INTERNET

Atenção:

Qualquer rasura ou emenda invalidará este documento.

Esta certidão esta vinculada ao número do CPF, CNPJ ou Inscrição Estadual.

Esta Certidão foi emitida no site da Secretaria da Fazenda do Estado do Tocantins [http:// www.to.gov.br/sefaz](http://www.to.gov.br/sefaz)

8



Improbidade Administrativa e Inelegibilidade

Certidão Negativa

Folha nº	092
Proc nº	002/2016
Silvia Turqueira	
Secretária	

Certifico que nesta data (19/01/2016 às 11:35) não consta registro no Cadastro Nacional de Condenações Cíveis por Ato de Improbidade Administrativa e Inelegibilidade, supervisionado pelo Conselho Nacional de Justiça, quanto ao CNPJ nº 04.899.229/0001-60.

A inexistência de registro no Cadastro Nacional de Condenações por Improbidade Administrativa e Inelegibilidade não significa a inexistência de condenações, uma vez que o cadastro está em fase de preenchimento.

Esta certidão é expedida gratuitamente. Sua autenticidade pode ser confirmada no endereço <http://www.cnj.jus.br> através do número de controle: 569E.3B8A.B9D7.B506

4



MINISTÉRIO DA FAZENDA
Secretaria da Receita Federal do Brasil
Procuradoria-Geral da Fazenda Nacional

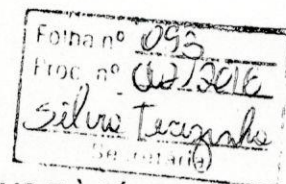

CERTIDÃO NEGATIVA DE DÉBITOS RELATIVOS AOS TRIBUTOS FEDERAIS E À DÍVIDA ATIVA DA UNIÃO

Nome: CONSELHO REGIONAL DE ECONOMIA DA 25 REGIAO TOCANTINS
CNPJ: 04.899.229/0001-60

Ressalvado o direito de a Fazenda Nacional cobrar e inscrever quaisquer dívidas de responsabilidade do sujeito passivo acima identificado que vierem a ser apuradas, é certificado que não constam pendências em seu nome, relativas a créditos tributários administrados pela Secretaria da Receita Federal do Brasil (RFB) e a inscrições em Dívida Ativa da União junto à Procuradoria-Geral da Fazenda Nacional (PGFN).

Esta certidão, válida para o estabelecimento matriz e suas filiais, refere-se à situação do sujeito passivo no âmbito da RFB e da PGFN e abrange inclusive as contribuições sociais previstas nas alíneas 'a' a 'd' do parágrafo único do art. 11 da Lei nº 8.212, de 24 de julho de 1991.

A aceitação desta certidão está condicionada à verificação de sua autenticidade na Internet, nos endereços <<http://www.receita.fazenda.gov.br>> ou <<http://www.pgfn.fazenda.gov.br>>.

Certidão emitida gratuitamente com base na Portaria Conjunta RFB/PGFN nº 1.751, de 02/10/2014. Emitida às 10:01:05 do dia 10/09/2015 <hora e data de Brasília>.

Válida até 08/03/2016.

Código de controle da certidão: **DB2D.9DBD.E6C8.18F6**

Qualquer rasura ou emenda invalidará este documento.

Modelo aprovado pela Portaria Conjunta PGFN/SRF nº 3, de 22/11/2005, alterada pela Portaria Conjunta PGFN/SRF nº 1, de 19/05/2006.

DECLARAÇÃO

Declaro para os devidos fins, e conforme o que dispõe a Lei Nº 8.730, de 10 de novembro de 1993 do Tribunal de Contas da União, que os responsáveis pela Gestão do Conselho Regional de Economia da 25ª Região - TO, entregaram na secretaria deste Conselho suas declarações de Bens e Rendas, referente ao ano base 2015. E por verdade, Silvia Terezinha Morais Sousa – Assessora Administrativa e Financeira, do CORECON - TO. Assina a presente Declaração.

Palmas, 24 fevereiro de 2016.

Silvia Terezinha Morais Sousa
Assessora Administrativa e Financeira
Corecon 25ª Região - TO

Silvia Terezinha Morais Sousa
SILVIA TEREZINHA MORAIS SOUSA
Assessora Administrativa e Financeira
CPF Nº 047.095.441-82

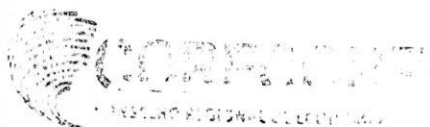

RESOLUÇÃO Nº. 08 PALMAS 25 DE FEVEREIRO DE 2016.

**Dispõe sobre a Prestação de
Contas do Exercício de 2015.**

A Presidente do Conselho Regional de Economia - 25ª Região - TO, usando de suas atribuições legais e regulamentadas, conferidas pela Lei 1.411/51, do Decreto n.º 1.794/52, Lei 6.021/74 e Lei 6.537/78, e tendo em vista a aprovação do Plenário na 220ª Sessão Plenária Extraordinária, do dia 25 de fevereiro de 2015.

RESOLVEU:

Aprovar, A Prestação de Contas do Exercício de 2015.

Sala de Sessões, 25 de fevereiro de 2016.

Econ. Higor de Sousa Franco
Conselheiro Presidente

Higor de Sousa Franco
Presidente
Corecon 25ª Região - TO

Quadra 104 Sul Sul AV LO 01 conjunto 04 lote 12 sala 107 - 77.020-020 - Palmas - TO.
Fone: (63) 3215-2886 E-mail: corecon-to@cofecon.org.br

PARECER COMISSÃO DE TOMADAS DE CONTAS

A Comissão de Tomada de Contas reuniu-se às 24 de fevereiro de 2016, para exame e conhecimento da movimentação contábil e financeira as quais compõem a Prestação de Contas do Exercício de 2015 do CORECON-TO;

Examinando os lançamentos contábeis, sendo estes feitos em programa oficialmente utilizado pelo sistema, por profissionais tecnicamente qualificados e dentro dos princípios legais vigente e contábeis;

Observados a idoneidade dos documentos que deram origem aos lançamentos contábeis e que os mesmo estão à nossa disposição para a qualquer tempo serem averiguados, se assim entendermos ou desejamos;

RECOMENDAMOS:

- Em vista da regularidade dos documentos apresentados, sugerimos aos membros desta Plenária que votam pela aprovação da referida Prestação de Contas em análise, por presunção da veracidade ideológica e por se encontrarem em perfeita ordem.

Palmas, 24 fevereiro de 2016.

Econ. Estevão Ferreira Resende

Presidente

Econ. Josafá Machado Pereira

Membro

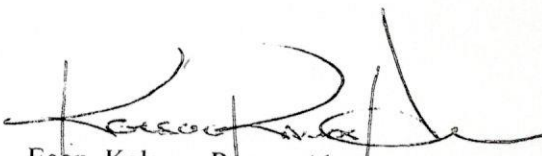
Econ. Kelsene Ramos Alencar

Membro

CONSELHO REGIONAL DE ECONOMIA 25ª REGIÃO – TOCANTINS
Quadra 104 sul AV LO 01 conjunto 04, Lote 12 sala 107 – Centro - 77.020-020
Palmas – TO

(63)-3215-2886/(63)-3215- 8660 – corecon-to@cofecon.org.br

- 001
002
003
004 **ATA DA 220ª (DUCENTÉSIMA VIGÉSIMA)**
005 **SESSÃO PLENÁRIA EXTRAORDINÁRIA**
006 **DO CONSELHO REGIONAL DE**
007 **ECONOMIA 25ª REGIÃO - TOCANTINS.**
008 **PARTICIPANTES:** Conselheiros: Higor de Sousa Franco, Maria do Socorro
009 Erculano de Lima, Antônio Alves Gomes, Estevão Ferreira Rezende e
010 Kelsene Ramos Alencar. Convidada de Honra: Econ. Rosilene Sudré da Silva.
011 **ABERTURA:** às dezoito horas e trinta minutos do dia 25 de fevereiro de 2016,
012 depois de verificada a existência de quorum, a Sessão Plenária foi aberta e
013 presidida pelo Presidente Higor de Sousa Franco.
014 **ONDEM DO DIA:**
015 **Análise e Aprovação da Prestação de Contas do Exercício de 2015:** O
016 Presidente Higor de Sousa Franco passou a palavra para a Conselheiro(a) e
017 Presidente da Comissão de Tomadas de Contas – CTC Estevão Ferreira
018 Rezende, que apresentou a Prestação de Tomadas de Contas do Exercício
019 de 2015 e fez a leitura do parecer da Comissão recomendando a plenária a
020 aprovação da referida Prestação de Contas. Colocado em discussão, votação
021 e aprovada. Foi aprovada a Resolução nº 008 que dispõe sobre a Prestação
022 de contas do exercício de 2015.
023 **Análise e Aprovação da Resolução de Economistas Remidos:** O
024 Presidente Higor de Sousa Franco fez a leitura da resolução nº 1.945 de 30
025 de novembro de 2015 do Conselho Federal de Economia, que Altera o
026 Normativo de Procedimentos para Registro de Profissionais junto aos
027 Conselhos Regionais de Economia e adota outras providências. Bem como,
028 em razão do regramento disposto no Decreto nº 31.794, de 17 de novembro
029 de 1952, tendo em vista o que consta no Processo nº 15.643/2012, e o que foi
030 apreciado e deliberado na sua 667ª Sessão Plenária, nos dias 27 e 28 de
031 novembro de 2015; Foi aprovada a Resolução nº 009 que dispõe sobre o
032 percentual de desconto que será concedido aos profissionais Remidos. O
033 Conselho Regional de Economia concedeu aos economistas do sexo
034 masculino que conte com idade superior a 70 (setenta) anos e à economista
035 do sexo feminino que conte com idade superior a 65 (sessenta e cinco) anos,
036 regularmente inscrito e quites com as anuidades, tratamento especial em
037 função da idade passara a ter 90% (noventa por cento) de desconto nas
038 anuidades.
039 **ENCERRAMENTO:** nada mais havendo a ser tratado, após agradecer a todos
040 pela Presença, O Presidente, Econ. Higor de Sousa Franco, em nome de
041 Deus declarou encerrada a 220ª Sessão Plenária Extraordinária do Conselho
042 Regional de Economia 25ª Região – Tocantins - CORECON-TO, às dezenove
043 horas e trinta minutos, e eu, Sílvia Terezinha Morais Sousa, lavrei a presente
044 Ata que vai pelo Presidente e por mim, depois de lida e aprovada pelos
045 Conselheiros. Palmas-TO, 25 e fevereiro de 2016.
046

Econ. Higor de Sousa Franco - Reg. 295/D
Conselheiro Presidente

Higor de Sousa Franco
Presidente
Corecon 25ª Região - TO



CONSELHO REGIONAL DE ECONOMIA

CONSELHO REGIONAL DE ECONOMIA 25ª REGIÃO – TOCANTINS
Quadra 104 sul AV LO 01 conjunto 04, Lote 12 sala 107 – Centro - 77.020-020
Palmas – TO

(63)-3215-2886/(63)-3215- 8660 – corecon-to@cofecon.org.br

Silvia Terezinha Morais Sousa
Silvia Terezinha Morais Sousa
Secretária da Sessão

Silvia Terezinha Morais Sousa
Assessora Administrativa e Financeira
Corecon 25ª Região - TO

Folha nº	058
Proc nº	002/2016
<i>Silvia Terezinha</i>	
Secretária	