

Ofício 0102/2015/CORECON-TO

Palmas/TO, 06 novembro de 2015.

A sua Senhoria o Senhor,
PAULO DANTAS DA COSTA
Presidente COFECON
Brasília - DF

Assunto: Proposta Orçamentária de 2016.

Senhor Presidente,

Cumprimento-o em nome dos Economistas do Estado do Tocantins e aproveito para encaminhar ao COFECON a Proposta Orçamentária de 2016, primeira e segunda vias do processo nº 035/2015.

Colocamo-nos a disposição para esclarecimento se necessário.

Atenciosamente,

Econ. Maria do Socorro Erculano de Lima
Conselheira Presidente

COFECON 16/NOV/2015 10:51 000037817

CONSELHO REGIONAL DE ECONOMIA 25 REGIÃO TOCANTINS
 PROPOSTA ORÇAMENTÁRIA PARA EXERCÍCIO DE 2016
 QUADRO DEMONSTRATIVO DA RECEITA

| CÓDIGO | TÍTULOS | RECEITAS | | | | |
|-----------|--------------------------------------|------------|------------|------------|------------|------------|
| | | ARRECADADA | | ESTIMADA | | PREVISTA |
| | | 2012 | 2013 | 2014 | 2015 | 2016 |
| 1.0.00.00 | RECEITAS CORRENTES | | | | | |
| 1.1.00.00 | Receitas de Contribuições | | | | | |
| 1.1.10.00 | Anuidades | 89.898,18 | 94.616,50 | 114.681,80 | 122.303,30 | 121.290,08 |
| 1.2.00.00 | RECEITA PATRIMONIAL | | | | | |
| 1.2.20.00 | RECEITAS DE VALORES MOBILIÁRIOS | | | | | |
| 1.2.20.02 | Rendimentos de Caderneta de Poupança | 1.743,16 | 1.306,61 | 3.760,00 | 10.678,00 | 8.640,00 |
| 1.3.00.00 | RECEITAS DIVERSAS | | | | | |
| 1.3.10.00 | Receitas de Serviços | 5.991,69 | 6.338,36 | 11.483,00 | 6.654,00 | 5.502,00 |
| 1.5.30.00 | RECEITAS DA DÍVIDA ATIVA | | | | | |
| 1.5.30.01 | Dívida Ativa Administrativa | | | | 1.300,00 | 8.232,45 |
| 1.5.30.02 | Dívida Ativa Executiva | | | | 10.600,00 | 10.600,00 |
| 1.7.00.00 | TRANSFERÊNCIAS CORRENTES | | | | | |
| 1.7.10.02 | Outros Auxílios | | 4.300,00 | 20.300,00 | 11.400,00 | 11.400,00 |
| 1.9.00.00 | RECEITAS FINANCEIRAS | | | | | |
| 1.9.10.01 | Juros de Mora | 784,21 | 6.144,28 | 7.188,00 | 9.052,00 | 9.052,00 |
| 1.9.10.02 | Multas | 26.200,00 | 14.819,61 | 15.848,00 | 2.138,00 | 2.138,00 |
| 1.9.30.00 | OUTRAS RECEITAS DIVERSAS | | | | | |
| 1.9.99.07 | Outras Receitas de Convênios | | | | 459,00 | 5.400,00 |
| | TOTAL | 124.617,24 | 127.525,36 | 173.260,80 | 174.584,30 | 182.254,53 |

Econ. Maria do Socorro E de Lima
 Presidente
 CORECON 237/D
 CPF 261.029.942-72

Silvia Teresinha
 Contadora
 Esmeralda Pereira Coelho da Silva
 CRC TO 002833/O
 CPF 877.703.931-91

CONSELHO REGIONAL DE ECONOMIA 25 REGIÃO TOCANTINS
 PROPOSTA ORÇAMENTÁRIA PARA O EXERCÍCIO DE 2016
 QUADRO DA DESPESA

| CÓDIGO | TÍTULOS | DESPESAS | | | | | |
|-----------|-------------------------------------|------------|------------|------------|------------|------------|----------|
| | | REALIZADA | | | FIXADA | | PREVISTA |
| | | 2012 | 2013 | 2014 | 2015 | 2016 | |
| 3.0.00.00 | DESPESAS CORRENTES | | | | | | |
| 3.1.00.00 | DESPESAS DE CUSTEIO | | | | | | |
| 3.1.11.00 | Pessoal e Encargos | 27.440,66 | 31.679,85 | 30.633,00 | 41.827,00 | 40.488,50 | |
| 3.1.20.00 | Material de Consumo | 11.742,72 | 11.613,53 | 3.432,00 | 7.255,00 | 5.825,00 | |
| 3.1.31.00 | Serviços de Terceiro e Encargos | 53.854,76 | 59.838,23 | 107.771,80 | 93.412,30 | 88.514,40 | |
| 3.1.90.00 | Diversas Despesas de Custeio | 1.822,50 | - | - | - | - | |
| 3.2.70.00 | Transferências Intra-Governamentais | 24.766,60 | 24.393,75 | 31.784,00 | 27.710,00 | 32.436,63 | |
| 4.0.00.00 | DESPESAS DE CAPITAL | | | | | | |
| 4.1.00.00 | INVESTIMENTOS | | | | | | |
| 4.1.10.00 | Obras e Instalações | | | | | | |
| 4.1.20.00 | Equipamentos e Material Permanente | 4.990,00 | - | - | 15.000,00 | 15.000,00 | |
| 4.2.10.00 | Inversões Financeiras | | | | | | |
| | TOTAL | 124.617,24 | 127.525,36 | 173.620,80 | 185.204,30 | 182.264,53 | |

Econ. Maria do Socorro E de Lima
 Presidente
 CORECON 237/D
 CPF 261.029.942-72

 Esmeralda Pereira Coelho da Silva
 Contadora
 CRC TO 002833/O
 CPF 877.703.931-91

CONSELHO REGIONAL DE ECONOMIA 25 REGIÃO TOCANTINS
 Proposta Orçamentária para Exercício de 2016
 Demonstrativo da Receita e Despesa Segundo as Categorias Econômicas

| RECEITAS ESPECIFICAÇÕES | PARCIAL | TOTAL | DESPESAS ESPECIFICAÇÕES | PARCIAL | TOTAL |
|----------------------------|------------|-------------------|----------------------------|------------|-------------------|
| RECEITAS CORRENTES | | 182.254,53 | DESPESAS CORRENTES | | 182.254,53 |
| Receitas de Contribuição | 121.290,08 | | Despesas Correntes | 134.817,90 | |
| Receita Patrimonial | 8.640,00 | | Transferencias Correntes | 32.436,63 | |
| Receitas Diversas | 5.502,00 | | Despesas de Capital | 15.000,00 | |
| Receitas da Dívida Ativa | 18.832,45 | | | | |
| Transferencias Correntes | 11.400,00 | | | | |
| Outras Receitas Correntes | 11.190,00 | | | | |
| Outras Receitas Diversas | 5.400,00 | | | | |
| TOTAL | | 182.254,53 | | | 182.254,53 |

Marcelo
 Econ. Maria do Socorro E de Lima
 Presidente
 CORECON 237/D
 CPF 261.029.942-72

Esmeralda Pereira Coelho da Silva
 Esmeralda Pereira Coelho da Silva
 Contadora
 CRC TO 002833/O
 CPF 877.703.931-91

Folha nº 004
 Proc nº 035/13
Silvia Tereziinha
 Secretária

CONSELHO REGIONAL DE ECONOMIA 25 REGIÃO TOCANTINS
 Orçamento para Exercício de 2016
 Quadro Geral de Receitas

| CÓDIGO | ESPECIFICAÇÕES | PREVISTA | FONTE | CATEGORIA ECONOMICA |
|--------------|---|------------|------------|---------------------|
| 1.0.00.00 | RECEITAS CORRENTES | | | |
| 1.1.00.00 | RECEITAS DE CONTRIBUIÇÕES | | | 135.432,08 |
| 1.1.10.00 | ANUIDADES | 121.290,08 | 126.792,08 | - |
| 1.1.10.01 | Anuidades do Exercício Pessoa Física | 108.976,95 | - | - |
| 1.1.10.02 | Anuidades do Exercício Pessoa Jurídica | 3.813,13 | - | - |
| 1.1.10.03 | Anuidade Exerc. Anteriores P Física | 7.380,00 | - | - |
| 1.1.10.04 | Anuidade Exerc. Anteriores P Jurídica | 1.120,00 | - | - |
| 1.2.00.00 | RECEITA PATRIMONIAL | | | 8.640,00 |
| 1.2.20.00 | RECEITA DE VALORES MOBILIÁRIOS | | 8.640,00 | |
| 1.2.20.02 | Rendimentos de Caderneta de Poupança | 8.640,00 | | |
| 1.3.00.00 | RECEITAS DIVERSAS | | | |
| 1.3.11.00 | RENDAS E EMOLUMENTOS C/ INSCRIÇÃO | | 1.120,00 | |
| 1.3.11.01 | Inscrição Pessoa Física | 720,00 | | |
| 1.3.11.02 | Inscrição Pessoa Jurídica | 220,00 | | |
| 1.3.11.03 | Cancelamento de Registro | 180,00 | | |
| 1.3.12.00 | RENDAS E EMOLUMENTOS C/ EXPEDIÇÃO DE CARTEIRAS | | 1.580,00 | |
| 1.3.12.01 | Expedição de Carteiras | 1.200,00 | | |
| 1.3.12.02 | 2ª Via ou Substituição de Carteira | 380,00 | | |
| 1.3.13.00 | RENDAS E EMOLUM. C/ EXPEDIÇÃO DE CERTIDÕES | | 2.802,00 | |
| 1.3.13.01 | Certidão Pessoa Física | 252,00 | | |
| 1.3.13.02 | Certidão Pessoa Jurídica | 250,00 | | |
| 1.3.13.03 | Certidão de Anotações Técnicas - P Física | 350,00 | | |
| 1.3.13.04 | Certidão de Anotações Técnicas - P Jurídica | 1.950,00 | | |
| 1.5.00.00 | OUTRAS RECEITAS | | | 18.832,45 |
| 1.5.30.00 | RECEITAS DA DÍVIDA ATIVA | | 18.832,45 | |
| 1.5.30.01 | Dívida Ativa em Fase Administrativa | 8.232,45 | | |
| 1.5.30.02 | Dívida Ativa em Fase Executiva | 10.600,00 | | |
| 1.7.00.00 | TRANSFERÊNCIAS CORRENTES | | | 11.400,00 |
| 1.7.10.00 | TRANSFERÊNCIAS INTRA-GOVERNAMENTAL | | 11.400,00 | |
| 1.7.10.02 | Outros Auxílios | 11.400,00 | | |
| 1.9.00.00 | RECEITAS FINANCEIRAS | | | 16.590,00 |
| 1.9.10.00 | MULTAS E JUROS SOBRE ANUIDADE | | 11.190,00 | |
| 1.9.10.01.01 | Multas | 2.138,00 | | |
| 1.9.10.01.02 | Juros de Mora | 9.052,00 | | |
| 1.9.30.00 | OUTRAS RECEITAS DIVERSAS | | 5.400,00 | |
| 1.9.30.07 | Outras Receitas de Convênios | 5.400,00 | | |
| | TOTAL | | | 182.254,53 |

Econ. Maria do Socorro E de Lima
 Presidente
 CORECON 237/D
 CPF 261.029.942-72

Esmeralda Rêreira Coelho da Silva
 Contadora
 CRC TO 002833/O
 CPF 877.703.931-91

CONSELHO REGIONAL DE ECONOMIA 25 REGIÃO TOCANTINS

Orçamento para Exercício de 2016

Quadro Geral de Despesas

| CÓDIGO | ESPECIFICAÇÕES | DESDOBRAMEN TO | ELEMENTO | CATEGORIA ECONOMICA |
|------------------|--|-------------------|------------------|------------------------|
| 3.0.00.00 | DESPESAS CORRENTES | | | |
| 3.1.00.00 | DESPESAS DE CUSTEIO | | | |
| 3.1.10.00 | PESSOAL E ENCARGOS PATRONAIS | | 14.911,00 | 134.817,90 |
| 3.1.10.01 | Salários e Ordenados | 12.820,00 | | - |
| 3.1.10.03 | 13 Salario | 1.566,00 | | - |
| 3.1.10.07 | Adicional Constitucional de Férias | 525,00 | | - |
| 3.1.12.00 | DESPESAS VARIÁVEIS | | 7.186,00 | - |
| 3.1.12.05 | Vale Transporte | 3.386,00 | | - |
| 3.1.12.10 | Outras Despesas Variáveis | 800,00 | | - |
| 3.1.12.11 | Premiação | 3.000,00 | | - |
| 3.1.13.00 | OBRIGAÇÕES PATRONAIS | | 3.591,50 | - |
| 3.1.13.01 | INSS | 2.564,00 | | - |
| 3.1.13.02 | FGTS | 897,50 | | - |
| 3.1.13.03 | Pis/Pasep | 130,00 | | - |
| 3.1.14.00 | ESTAGIÁRIOS | | 14.890,00 | - |
| 3.1.14.01 | Bolsa Auxilio | 14.000,00 | | - |
| 3.1.14.02 | Seguro | | | - |
| 3.1.14.03 | Taxa de Administração | 890,00 | | - |
| 3.1.20.00 | MATERIAL DE CONSUMO | | 5.825,00 | - |
| 3.1.20.02 | Impresso e Material de Expediente | 1.464,00 | | - |
| 3.1.20.05 | Gêneros Alimentícios | 285,00 | | - |
| 3.1.20.06 | Material de Acondicionamento e Embalagem | 120,00 | | - |
| 3.1.20.16 | Material de Limpeza e Higienização | 276,00 | | - |
| 3.1.20.17 | Material Para Manutenção de Bens Móveis | 800,00 | | - |
| 3.1.20.20 | Material Para Processamento de Dados | 780,00 | | - |
| 3.1.20.27 | Outros Materiais de Consumo | 2.100,00 | | - |
| 3.1.31.00 | SERVIÇOS DE TERCEIROS - PESSOA FISICA | | 15.550,00 | - |
| 3.1.31.01 | Remuneração de Serviços Pessoa Fisica | 1.750,00 | | - |
| 3.1.31.02 | Remuneração de Serviços Profissionais | 1.500,00 | | - |
| 3.1.31.12 | Locação de Bens Imóveis | 12.300,00 | | - |
| 3.1.32.00 | SERVIÇOS DE TERCEIROS - PESSOA JURIDICA | | 72.864,40 | - |
| 3.1.32.02 | Assessoria e Consultoria juridica | 7.900,00 | | - |
| 3.1.32.03 | Assessoria de Comunicação | 7.900,00 | | - |
| 3.1.32.04 | Seguros em Geral | 750,00 | | - |
| 3.1.32.07 | Energia Elétrica | 5.350,00 | | - |
| 3.1.32.09 | Serviços de Telecomunicação | 6.354,00 | | - |
| 3.1.32.10 | Serviços de Impressão e Encadernação | 2.800,00 | | - |
| 3.1.32.11 | Serviços de Publicação e Publicidade | 2.300,00 | | - |
| 3.1.32.17 | Despesa com Cópias e Autenticação | 480,00 | | - |
| 3.1.32.21 | Despesas Bancárias | 4.850,00 | | - |
| 3.1.32.25 | Serviços Postais e Telegráficos | 3.000,00 | | - |
| 3.1.32.28 | Outros Serviço e Encargos | 7.310,40 | | - |
| 3.1.32.28 | Publicação de Editais | 3.300,00 | | - |
| 3.1.32.36 | Impostos, Taxas, Tarifas e Pedágios | 1.300,00 | | - |
| 3.1.32.37 | Serviços de Informática | 590,00 | | - |
| 3.1.32.38 | Serviços Gráficos | 4.800,00 | | - |
| 3.1.32.40 | Recepção, Festas e Homenagens | | | - |
| 3.1.32.43 | Juros, Multas e Correção Monetária | | | - |
| 3.1.32.52 | Custais Processuais | 3.500,00 | | - |
| 3.1.32.53 | Honorários Contábeis | 10.380,00 | | - |
| 3.2.00.00 | TRANSFERENCIAS CORRENTES | | | 32.436,63 |
| 3.2.70.00 | TRANSFERENCIAS COFECON | | 32.436,63 | - |

Folha nº. 007
Proc nº 035/2015
Silvia Tereza
Secretária

| | | | | |
|-----------|---|-----------|-----------|------------|
| 2.70.01 | Cota Parte Cofecon | 32.436,63 | | |
| 4.0.00.00 | DESPESA DE CAPITAL | | | |
| 4.1.00.00 | INVESTIMENTO | | | |
| 4.1.20.00 | EQUIPAMENTOS E MATERIAIS PERMANENTES | | 15.000,00 | 15.000,00 |
| 4.1.20.01 | Mobiliário em Geral | 8.000,00 | | |
| 4.1.20.03 | Computadores e Sistema de Informática | 7.000,00 | | |
| TOTAL | | | | 182.254,53 |

[Signature]
Econ. Maria do Socorro E de Lima
Presidente
CORECON 237/D
CPF 261.029.942-72

[Signature]
Esmeralda Pereira Coelho da Silva
Contadora
CRC TO 002833/O
CPF 877.703.931-91

CONSELHO REGIONAL DE ECONOMIA 25 REGIÃO TOCANTINS
CNPJ: 04.899.229/0001-60

PROPOSTA ORÇAMENTÁRIA PARA O EXERCÍCIO DE 2016

| | | |
|------------------|--|-------------------|
| 1.0.00.00 | RECEITAS CORRENTES | 182.254,53 |
| 1.1.00.00 | RECEITA DE CONTRIBUIÇÕES | 121.290,08 |
| 1.1.10.00 | ANUIDADES | 121.290,08 |
| 1.1.10.01 | Anuidades do Exercício Pessoa Física | 108.976,95 |
| 1.1.10.02 | Anuidades do Exercício Pessoa Jurídica | 3.813,13 |
| 1.1.10.03 | Anuidade Exec. Anterior Pessoa Física | 7.380,00 |
| 1.1.10.04 | Anuidade Exec. Anterior Pessoa Jurídica | 1.120,00 |
| 1.2.00.00 | RECEITA PATRIOMNIAL | 8.640,00 |
| 1.2.20.00 | RECEITA DE VALORES MOBILIÁRIOS | 8.640,00 |
| 1.2.20.02 | Rendimentos de Caderneta de Poupança | 8.640,00 |
| 1.3.00.00 | RECEITAS DIVERSAS | 24.334,45 |
| 1.3.11.00 | RENDAS E EMOLUMENTOS COM INSCRIÇÃO E CANCELAMENTO | 1.120,00 |
| 1.3.11.01 | Inscrição Pessoa Física | 720,00 |
| 1.3.11.02 | Inscrição Pessoa Jurídica | 220,00 |
| 1.3.11.03 | Cancelamento de Registro | 180,00 |
| 1.3.2.00 | RENDAS E EMOLUMENTOS COM EXPEDIÇÃO DE CARTEIRAS | 1.580,00 |
| 1.3.20.01 | Expedição de Carteiras | 1.200,00 |
| 1.3.12.02 | 2ª Via ou Substituição de Carteira | 380,00 |
| 1.3.13.00 | RENDAS E EMOLUMENTOS COM EXPEDIÇÃO DE CERTIDÕES | 2.802,00 |
| 1.3.13.01 | Certidão Pessoa Física | 252,00 |
| 1.3.13.02 | Certidão Pessoa Jurídica | 250,00 |
| 1.3.13.03 | Certidão de Anotações Técnicas - P Física | 350,00 |
| 1.3.13.04 | Certidão de Anotações técnicas - P Jurídica | 1.950,00 |
| 1.5.30.00 | RECEITAS DA DIVIDA ATIVA | 18.832,45 |
| 1.5.30.01 | Divida Ativa em Fase Administrativa | 8.232,45 |
| 1.5.30.02 | Divida Ativa em fase Executiva | 10.600,00 |
| 1.7.00.00 | TRANSFERÊNCIAS CORRENTES | 11.400,00 |
| 1.7.10.00 | TRANSFERÊNCIAS INTRAGOVERNAMENTAL | 11.400,00 |
| 1.7.10.02 | Outros Auxílios | 11.400,00 |
| 1.9.00.00 | RECEITAS FINANCEIRAS | 16.590,00 |
| 1.9.10.00 | MULTAS E JUROS SOBRE ANUIDADE | 11.190,00 |
| 1.9.10.01 | Juros | 9.052,00 |
| 1.9.10.02 | Multas | 2.138,00 |
| 1.9.30.00 | OUTRAS RECEITAS DIVERSAS | 5.400,00 |
| 1.9.30.01 | Outras Receitas Diversas | 5.400,00 |

TOTAL

182.254,53

[Assinatura]
 Econ. Maria do Socorro E de Lima
 Presidente
 CORECON 237/D
 CPF 261.029.942-72

[Assinatura]
 Esmeralda Pereira Coelho da Silva
 Contadora
 CRC TO 002833/O
 CPF 877.703.931-91

CONSELHO REGIONAL DE ECONOMIA 25 REGIÃO TOCANTINS
 CNPJ: 04.899.229/0001-60

PROPOSTA ORÇAMENTÁRIA PARA O EXERCÍCIO DE 2016

| | | |
|------------------|--|-------------------|
| 3.0.00.00 | DESPESAS CORRENTES | 182.254,53 |
| 3.1.00.00 | DESPESAS DE CUSTEIO | 134.817,90 |
| 3.1.10.00 | PESSOAL E ENCARGOS SOCIAIS | 14.911,00 |
| 3.1.10.01 | Salários e Ordenados | 12.820,00 |
| 3.1.10.03 | 13º Salário | 1.566,00 |
| 3.1.10.07 | Adicional Constitucional de Férias | 525,00 |
| 3.1.12.00 | DESPESAS DIVERSAS | 7.186,00 |
| 3.1.12.05 | Vale Transporte | 3.386,00 |
| 3.1.12.10 | Outras Despesas Variáveis | 800,00 |
| 3.1.12.11 | Premiação | 3.000,00 |
| 3.1.13.00 | OBRIGAÇÕES PATRONAIS | 3.591,50 |
| 3.1.13.01 | INSS | 2.564,00 |
| 3.1.13.02 | FGTS | 897,50 |
| 3.1.13.03 | Pis/Pasep | 130,00 |
| 3.1.14.00 | ESTAGIÁRIOS | 14.890,00 |
| 3.1.14.01 | Bolsa Auxílio | 14.000,00 |
| 3.1.14.02 | Seguro | |
| 3.1.14.03 | Taxa de Administração | 890,00 |
| 3.1.20.00 | MATERIAL DE CONSUMO | 5.825,00 |
| 3.1.20.02 | Impresso e Material de Expediente | 1.464,00 |
| 3.1.20.05 | Gêneros Alimentícios | 285,00 |
| 3.1.20.06 | Material de Acondicionamento e Embalagem | 120,00 |
| 3.1.20.16 | Material de Limpeza e Higienização | 276,00 |
| 3.1.20.17 | Material Para Manutenção de Bens Móveis | 800,00 |
| 3.1.20.20 | Material Para Processamento de Dados | 780,00 |
| 3.1.20.27 | Outros Materiais de Consumo | 2.100,00 |
| 3.1.31.00 | SERVIÇOS DE TERCEIRO PESSOA FISICA | 15.550,00 |
| 3.1.31.01 | remuneração de Serviços Pessoa Física | 1.750,00 |
| 3.1.31.02 | Remuneração de Serviços Profissionais | 1.500,00 |
| 3.1.31.12 | Locação de Bens Imóveis | 12.300,00 |
| 3.1.32.00 | SERVIÇOS DE TERCEIROS PESSOA JURIDICA | 72.864,40 |
| 3.1.32.02 | Assessoria e Consultoria Jurídica | 7.900,00 |
| 3.1.32.03 | Assessoria de Comunicação | 7.900,00 |
| 3.1.32.04 | Seguros em geral | 750,00 |
| 3.1.32.07 | Energia Elétrica | 5.350,00 |
| 3.1.32.09 | Serviços de Telecomunicação | 6.354,00 |
| 3.1.32.10 | Serviços de Impressão e Encardenação | 2.800,00 |
| 3.1.32.11 | Serviços de Publicação e Publicidade | 2.300,00 |
| 3.1.32.17 | Despesa com Cópias e Autenticação | 480,00 |
| 3.1.32.21 | Despesas Bancárias | 4.850,00 |
| 3.1.32.25 | Serviços Postais e Telegráficos | 3.000,00 |
| 3.1.32.28 | Outros Serviços e Encargos | 7.310,40 |
| 3.1.32.33 | Publicação de Editais | 3.300,00 |
| 3.1.32.36 | Impostos, Taxas, Tarifas e Pedágios | 1.300,00 |
| 3.1.32.37 | Serviços de Informática | 590,00 |

Handwritten signature/initials

| | | |
|------------------|---|------------------|
| 3.1.32.38 | Serviços Gráficos | 4.800,00 |
| 3.1.32.40 | Recepções, Festas e Homenagens | - |
| 3.1.32.43 | Juros, Multas e Correção Monetária | - |
| 3.1.32.52 | Custas Processuais | 3.500,00 |
| 3.1.32.53 | Honorários Contábeis | 10.380,00 |
| 3.2.00.00 | TRANSFERENCIAS CORRENTES | 32.436,63 |
| 3.2.70.00 | TRANSFERENCIAS COFECON | 32.436,63 |
| 3.2.70.01 | Cota Parte Cofecon | 32.436,63 |
| 4.0.00.00 | DESPESAS DE CAPITAL | 15.000,00 |
| 4.1.00.00 | INVESTIMENTOS | 15.000,00 |
| 4.1.20.00 | EQUIPAMENTOS E MATERIAL PERMANENTE | 15.000,00 |
| 4.1.20.01 | Mobiliário em Geral | 8.000,00 |
| 4.1.20.03 | Computadores e Sistemas de Informática | 7.000,00 |

TOTAL

182.254,53

Econ. Maria do Socorro E de Lima
Presidente
CORECON 237/D
CPF 261.029.942-72

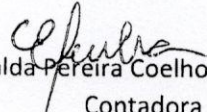
Esmeralda Pereira Coelho da Silva
Contadora
CRC TO 002833/O
CPF 877.703.931-91

**CONESLHO REGIONAL DE ECONOMIA 25ª REGIÃO TOCANTINS
PROPOSTA ORÇAMEMNTÁRIA PARA O EXERCICIO DE 2016**

**INFORMAÇÕES DO SETOR DE CONTABILIDADE JUSTIFICANDO
DESPEAS E RECEITASAS**

As Receitas Orçadas para o exercício de 2016 do Conselho Regional de Economia da 25ª Região Tocantins, tiveram como base:

1. O número de profissionais e empresas registrados nesta instituição na data da elaboração da PROPOSTA, bem como a previsão de inscrições de pessoas físicas e jurídicas para o exercício de 2016. Foi considerado também, a variação na arrecadação de receita de serviços, bem como a atuação da Assessoria Jurídica nas negociações de anuidades de exercícios anteriores, conscientizando os inscritos em situação de inadimplência que regularize sua situação evitando sua inclusão no Cadastro de Inadimplentes do Governo Federal – CADIN.
2. Para a fixação das despesas foi realizada a análise nas despesas de exercícios anteriores e as que por conveniências achou-se por bem incluir em sua programação e eliminar as despesas julgadas desnecessárias.

Palmas TO 03 de novembro de 2015.

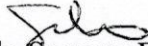
Econ. Maria do Socorro E de Lima
Presidente
CORECON 008/D
CPF: 261.029.942-72

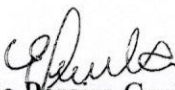
Esmeralda Pereira Coelho da Silva
Contadora
CRC-TO 002833/O
CPF: 877.703.931-91



PLANO DE TRABALHO 2016

Conselho Regional de Economia 25ª Região CORECON-TO

- 1 FINALIDADES E COMPETENCIAS DO CORECON-TO:..... 3
2. PLANEJAMENTO E RESULTADOS ALCANÇADOS 6
3. ESTRUTURA DE GOVERNANÇA E AUTOCONTROLE DA GESTÃO..... 14
- 4 PROGRAMAÇÃO E EXECUÇÃO ORÇAMENTÁRIA FINANCEIRA **Erro!**
Indicador não definido.
5. GESTÃO DE PESSOAS, TERCEIRIZAÇÃO DE MÃO DE OBRA E CUSTOS
RELACIONADOS **Erro! Indicador não definido.**
- 6 ATENDIMENTO A DEMANDA DE ÓRGÃOS DE CONTROLE. **Erro! Indicador não
definido.**
- 7 INFORMAÇÕES CONTÁBEIS.....21
- 8 RELACIONAMENTO COM A SOCIEDADE **Erro! Indicador não definido.**

1.1 Identificação da Entidade

Denominação Completa: Conselho Regional de Economia 25ª Região

Denominação Abreviada: CORECON-TO

Natureza Jurídica: Autarquia Federal CNPJ: 04.899.229/0001-60

Principal Atividade: Fiscalização Profissional

Telefones Contato: (63)3215-2886

Endereço Eletrônico: coreconto@gmail.com

Página na Internet: <http://www.corecon-to.org.br/>

Endereço Postal: Qd.104 sul, Rua SO-02, Conj.04, Lote 12, Sala 107 – Palmas TO

1.2 Identificação da Norma de Criação e das Demais Normas, Regulamentos e Manuais Relacionados à Gestão do Conselho:

O Conselho Federal de Economia - COFECON, com sede na Capital Federal, e os Conselhos Regionais de Economia - CORECON's, foram criados pela Lei n.º 1.411, de 13 de agosto de 1951. Regulamentada pelo Decreto n.º 31.794, de 17/11/52, com nova redação dada pela Lei n.º 6.021, de 03/01/74, Lei n.º 6.537, de 19/06/78, Lei n.º 9.649 de 27/05/78 e Resoluções do Conselho Federal de Economia, é o órgão legalmente constituído para registrar, disciplinar e exercer a fiscalização da Profissão do Economista. Segundo a legislação citada, estão sujeitas ao registro nos CORECON's, as Pessoas Físicas e as Pessoas Jurídicas que exerçam sob qualquer forma, atividades técnicas de Economia e Finanças. De conformidade com a Lei, o COFECON e os CORECON's são Autarquias Federais dotadas de personalidade jurídica de direito público. O profissional economista cuja categoria tem, entre outras responsabilidades, o dever de humanizar as relações do sistema de produção e acumulação de riquezas. Mas, nas escalas estaduais, os CORECON's não surgiram paralelamente ao COFECON. Foram sendo criados de conformidade com a dinâmica da formação e especialização de profissionais, inclusive com desmembramentos por regiões. O

CORECON-TO foi desmembrado de Goiás (18ª Região), nos termos da Resolução Nº 1.684/01 do COFECON, datada de 12 de dezembro de 2001. Assim, graças ao empenho dos economistas Ester Márcia Leal, Vilmar Carneiro Wanderley, Ana Peres de Souza, Carlos Tadeu Zerbini Leão, Roger Luiz Monteiro Tolentino, Juscelino Thomaz Soares, Wagner Borges, Durval Ribeiro da Silva Júnior, João Aparecido da Cruz, Félix Bezerra Valois Guará, M^a. Do Socorro Erculano de Lima, Regina Sônia Botelho Martins, Luso Albateno A. Guimarães e Jair Kennedy Félix Monteiro na época componentes do grupo pró- criação do Conselho Regional dos Economistas da 25ª Região – Tocantins, o CORECON-TO foi implantado a partir de 02 de janeiro de 2002.

1.3 FINALIDADES E COMPETENCIAS DO CORECON-TO:

- Organizar e manter o registro dos economistas e das pessoas jurídicas sujeitas ao registro no CORECON-TO;
- Fiscalizar o exercício da profissão de economista e das empresas, dentro das normas baixadas pelo COFECON e na legislação vigente;
- Expedir cédulas de identidade de Economista, certidão de registro de pessoas física e jurídica;
- Auxiliar o COFECON na divulgação da técnica econômica nos diversos setores da Economia Nacional;
- Impor penalidades aos infratores da legislação que disciplina a profissão do Economista;
- Elaborar o seu regimento interno para o exame e aprovação pelo COFECON;
- Arrecadar as multas, anuidades, taxas e demais rendimentos;
- Elaborar projetos e eventos com o objetivo de valorizar a categoria;
- Apoiar a ingresso dos novos profissionais Economistas no mercado de trabalho.

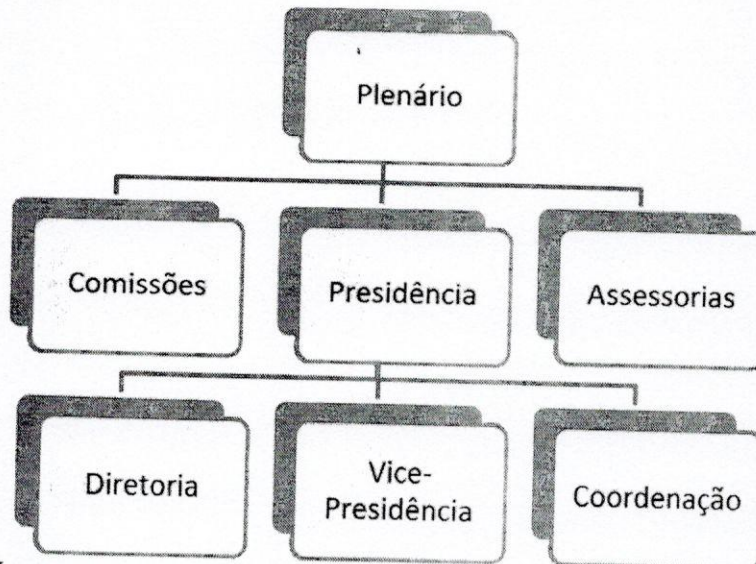

PLENÁRIO:

Composto por 09 (nove) conselheiros titulares e 09 (nove) conselheiros suplentes, eleitos por voto direto dos economistas registrados e em dia com suas contribuições. É o órgão máximo em nível regional, suas funções obedecem às normas legais de REGIMENTO ESPECÍFICO

DIRETORIA:

Composta por 01 (um) presidente, 01 (um) Vice-Presidente, Eleitos por voto direto e homologado pela maioria dos conselheiros titulares e 09 (um) Tesoureiro nomeado pelo presidente suas funções obedecem aos ditames do Regimento próprio do CORECON-TO.

ASSESSORIA CONTÁBIL:

Execução de Serviços técnicos e Profissionais de Assessoria Contábil

ASSESSORIA JURÍDICA:

Execução de Serviços Técnicos Profissionais de Assessoria Jurídica.

VICE-PRESIDÊNCIA:

Substituir o presidente em suas ausências

COORDENAÇÃO:

Auxiliar na gestão administrativa e financeira e nas atividades cotidianas do Regional,

Objetivo

Realizar a manutenção das rotinas do Conselho.

PRINCIPAIS ATIVIDADES:

- Buscar formas de valorização profissional do economista e outras conforme objetivos do Conselho em cada gestão;
- Canalizar e repassar informações geradas aos demais interessados, tanto ao nível de seus superiores quanto auxiliares.
- Coordenar e apoiar as atividades desempenhadas pelas Comissões de Trabalho;
- Manter contato permanente com as diversas Instituições, analisando propostas de convênios e demais oportunidades de expansão no relacionamento institucional;
- Anotar a interpretação da legislação pertinente expressa pela Assessoria Jurídica e pelos membros do Conselho em conjunto com a alta administração ou assessorias especiais, para análise dos seus reflexos na atividade;
- Acompanhar e auxiliar em todas as tarefas relativas a realização de eventos do Conselho
- Apoiar serviços administrativos que envolvam cálculos, manipulação e transformação de dados;
- Executar demais atividades conforme delegação da Diretoria
- Garantir a manutenção das rotinas do Conselho
- Prestar serviços à Diretoria, comissões e demais superiores, no que se refere a controle da agenda, atendimento e recepção de pessoas, preparação de documentos.
- Formular, em conjunto com a diretoria, e demais conselheiros, o planejamento estratégico, bem como a atuação do Conselho ao nível administrativo-financeiro;
- Definir e divulgar os objetivos e as metas a serem atingidas pelo Conselho;
- Administrar os recursos humanos e materiais do Conselho, suprindo-os de maneira eficaz e de acordo com as necessidades e possibilidades da Instituição;
- Redigir correspondências e documentos internos do conselho

ESTAGIÁRIO DE ASSISTÊNCIA AO ECONOMISTA

Com o objetivo de inserção do acadêmico e estudantes secundarista no mercado de trabalho, o CORECON-TO com projeto de estágio e primeiro emprego.

Sendo que os estagiários e a pessoa contrata como menor aprendiz acompanhará o desenvolvimento das seguintes atividades:

Objetivo realizar atividades pertinentes à classe profissional, em colaboração às atividades desenvolvidas pela Secretária Executiva, Projetos e Eventos. Principais Atividades - Auxiliar a Secretária Executiva nas atividades administrativas; - Buscar formas de valorização profissional do economista e outras conforme objetivos de cada gestão do Conselho; - Promover e coordenar pesquisas e estudos específicos, segundo necessidades evidenciadas por seus superiores; - Colaborar nos eventos, congressos, seminários e cursos; - Canalizar e repassar informações geradas aos demais interessados, seja ao nível de seus superiores ou auxiliares. - Colaborar no Planejamento e organização, em consonância com as Comissões de trabalho e planos de trabalho; - Acompanhar as atividades de cada comissão de trabalho e dar apoio técnico nas atividades específicas de cada uma. - Acompanhar a execução dos cursos, desde a sua divulgação até a conclusão do mesmo. - Executar demais atividades conforme delegação da Diretoria; - Auxiliar na Cobrança de anuidades devidas pelos Economistas - Elaborar certidões de executiva fiscal e encaminhá-las à assessoria Jurídica Registro Principais Atividades - Conferir documentação para registros definitivos, provisórios e pedidos de cancelamentos; - Organizar e controlar arquivos; - Executar demais atividades conforme delegação da Gestão; - Realizar pesquisas e elaborar relatórios conforme solicitações; - Auxiliar nas atividades de cobrança; - Colaborar para manutenção o sistema COFECON/CORECONs; - Digitar e digitalizar documentos demandados.

Contabilidade

Objetivo Geral informações contábeis e financeiras. Principais Atividades - Elaborar balancetes, balanços, proposta orçamentária, prestação de contas, retificação orçamentária, demonstrativos financeiros e contábeis; - Organizar controle financeiro; - Emitir relatórios e demonstrativos contábeis conforme solicitação da diretoria ou das comissões; - Executar serviços administrativos que envolvam cálculos, manipulação e transformação de dados;

2. PLANEJAMENTO



Planejamento Estratégico CORECON/TO

Negócio x Missão x Visão

- **Negócio:**

Regular e Fiscalizar a Profissão de Economista

- **Missão:**

Contribuir para o desenvolvimento socioeconômico do Estado e assegurar o exercício legal e ético da profissão do economista.

- **Visão:**

Ser referência como entidade profissional, contribuindo de forma decisiva para o desenvolvimento econômico sustentável da região norte com justiça social.

- **Valores**

Ética
Respeito
Transparência
Impessoalidade
Comprometimento

Dentre as ações inerentes ao CORECON-TO está à fiscalização da atividade profissional de pessoas e empresas, bem como a redução da inadimplência junto ao Conselho, este Regional vem dando continuidade a estas ações no sentido de valorizar a classe e cumprir, de maneira mais eficiente e eficaz, a sua missão. As áreas programáticas a serem trabalhadas, são: Fiscalização; Valorização da profissão de economista; Parcerias institucionais e Intensificação das relações com instituições de ensino e estudantes de economia.

A) Fortalecimento institucional do conselho via maior integração com o público tocantinense;

B) Valorização profissional da categoria junto à sociedade, bem como a intensa atividade de fiscalização e ainda, incentivo a pesquisa da realidade econômica do Tocantins por meio do Prêmio Monografia;

C) Defesa e ampliação do mercado de trabalho através da divulgação das atividades e do campo profissional do economista, bem como a atuação junto a entidades públicas e privadas.

2.2 AÇÕES ADOTADAS PARA ATINGIR O PLANEJAMENTO ESTRATÉGICO

As principais ações de trabalho, deverão estar voltadas para:

- 1) Fiscalização;
- 2) Receita de contribuição;
- 3) Cobrança da dívida ativa;
- 4) Cursos, palestras, prêmios, seminários, congressos e similares
- 5) Reorganização ou implementação dos setores de fiscalização, cobrança e outros;
- 6) Metas fixadas
- 7) Outras
- 8) Avaliações das metas.

METAS:

- 1) Para a receita de contribuição do exercício pessoa física e jurídica em conformidade com o quadro de economistas inscritos no Conselho estima-se receber 80,00% (oitenta por cento) dessa receita no total de R\$ 71.030,50 (setenta e um mil, trinta reais e cinquenta centavos)
- 2) Para o saldo constante da dívida ativa, serão empenhados esforços para conseguir receber pelo menos 55% (cinquenta e cinco por cento) dos processos na fase administrativo e executivo, o saldo em 31 de dezembro é de R\$ 20.552,81 (vinte mil, quinhentos e cinquenta e dois reais e oitenta e um centavos).
- 3) Para os **cursos, palestras e seminários** a serem realizados no exercício, conforme relacionado anexo, está previsto a realização de todos os eventos – palestra de capacitação

na área de planejamento e orçamento municipal, com o objetivo de capacitar os economistas do Estado para atuarem nos municípios tocantinense;

4) Para os itens **reorganização ou implantação dos setores de cobrança e fiscalização**, prevemos a realização das medidas necessárias para gerar os resultados esperados de eficiência e eficácia – aprovação de comissão de fiscalização, onde desenvolverá atividades contínuas de fiscalização.

PLANO DE TRABALHO 2016

| Item | Descrição | Valor |
|------|--|------------------|
| 01 | Para a receita de contribuição de anuidade de pessoa física e jurídica do exercício em conformidade com o quadro de economistas inscritos no Conselho, estima-se receber 80 % (oitenta por cento) dessa receita no total de | 71.030,50 |
| 02 | Do saldo constante da dívida ativa, serão empenhados esforços para receber dos processos nas fases administrativa e executiva, inscritos até 31 de dezembro de 2013. | 20.552,81 |
| 03 | Para os eventos serem realizados no exercício, conforme relacionado abaixo, -Prêmio de Monografia -Dia do Economista | 10.500,00 |

2.3 OBJETIVOS ESTRATÉGICOS

| Objetivo Estratégico | VALOR R\$ |
|--|---------------------------------------|
| Estimular o aperfeiçoamento da pesquisa científica, incentivando economistas e estudantes a desenvolverem estudos voltados para o conhecimento da realidade e do potencial para o desenvolvimento econômico regional ou nacional | 11.500,00 |
| Conscientizar os gestores públicos municipais (Prefeitos e Presidentes de Câmaras) sobre a importância do Planejamento para a EFICIÊNCIA e FICÁCIA nas suas Gestões para o Desenvolvimento Regional | Sem custos financeiros para o CORECON |
| R\$ 11.500,00 | |

2.4 PROJETOS/ATIVIDADES

| PROJETOS/ATIVIDADES | ETAPAS |
|--|---|
| Plenárias Ordinárias | <ul style="list-style-type: none"> • Primeira sessão será realizada na primeira quinzena de janeiro de 2016, onde haverá a posse dos conselheiros eleitos em outubro de 2015 e eleições ou homologação da consulta direta realizada em outubro de 2015 para Presidente e Vice-Presidente para o exercício de 2016; • Na sessão plenária de janeiro será aprovada a data da realização das plenárias ordinárias que acontecerão uma vez por mês; • Plenária extraordinária, convocados os conselheiros sempre que houver necessidade. |
| Comissões de Trabalho Regimental | <ul style="list-style-type: none"> • Tomadas de Contas – verificar a regularidade da documentação das despesas pagas, quanto à validade das autorizações e quitações, em relação a processos que lhe sejam submetidos pela direção, ou cujo exame seja solicitado pela própria Comissão; • Obras e licitações; |
| Prestação de Contas trimestral – balancete trimestral | Encaminhar ao COFECON até o último dia do mês subsequente ao de fechamento do trimestre. |
| Prestação de contas anual | Encaminhar ao COFECON até o mês de fevereiro do ano de 2017. |
| Relatório anual de gestão | Encaminhar ao COFECON juntamente com a prestação de contas anual |
| Proposta Orçamentária para o exercício de 2017 | <ul style="list-style-type: none"> • Encaminhada ao COFECON na primeira quinzena de novembro de 2016, depois de aprovada pelo plenário do CORECON |
| Eleições renovação do terço de conselheiros e delegado eleitor junto ao colégio eleitoral do COFECON | <ul style="list-style-type: none"> • Comissão eleitoral – aprovação até 30 de julho de 2016 • Edital publicado primeira quinzena de agosto de |

| | |
|--|--|
| | <p>2016;</p> <ul style="list-style-type: none"> • CORECON – TO tem direito a eleger um delegado eleitor que votará nas eleições do COFECON realizada no mês de novembro; • Delegado eleitor terá as despesas pagas para participar das eleições em Brasília. • COFECON encaminhará cartilha orientando os procedimentos eleitorais. |
| IX Prêmio de Monografia do CORECON-TO | <ul style="list-style-type: none"> • Aprovação da comissão do prêmio mês de fevereiro de 2016; • Aprovação do projeto e regulamento até o mês de julho de 2016; • Encaminhamento do projeto COFECON e outras instituições solicitação de patrocínio; • No regulamento estarão detalhadas as outras etapas |
| Cesta Básica de Palmas – CBP | Coleta dos dados última semana de cada mês e divulgado os resultados na imprensa; |
| Semana Acadêmica de Economia | <ul style="list-style-type: none"> • Calendário Universidade Federal do Tocantins • CORECON-TO participa indicando palestrantes ou apoiando de outras maneiras que possível, dependendo de cada gestor. |
| Comemoração dia do Economista | <p>Serão realizadas palestra para os economistas do Estado;</p> <p>Campanha na TV, meios impressos e outros, da importância do economista para a sociedade.</p> |
| SINCE – Simpósio dos Conselhos de Economia | <ul style="list-style-type: none"> • Mês de setembro 2016; • Organização COFECON/CORECON-RN responsável pelo evento; |

| | |
|--|---|
| | <ul style="list-style-type: none"> • CORECON-TO 4 (quatro) delegados, sendo três eleitos pela plenária e mais o presidente; • Despesas de ida ao SINCE por conta de cada delegado, com exceção do presidente; |
| Noite do Pensamento Econômico | <ul style="list-style-type: none"> • Realizado sempre na terceira quarta-feira do mês; • Discussão da economia de uma forma mais descontraída; • Ambiente externo; |
| Parceria Prefeitura Porto Nacional – Cesta Básica de Porto | <ul style="list-style-type: none"> • Realização da pesquisa da cesta básica na cidade de Porto Nacional; • O CORECON-TO contribuirá com a capacitação dos estagiários que serão responsáveis pela coleta dos dados nos supermercados de Porto Nacional. |
| Planejamento Regional Municipal | <ul style="list-style-type: none"> • Conscientizar os gestores públicos municipais (Prefeitos e Presidentes de Câmaras) sobre a importância do Planejamento para a EFICIÊNCIA e FICÁCIA nas suas Gestões para o Desenvolvimento Regional • Acompanhamento dos municípios da elaboração e execução do PPA. |
| Cobrança de anuidades vencidas Comissão de Fiscalização será responsável pelo acompanhamento da inadimplência e adimplência | <ul style="list-style-type: none"> • Cobrança administrativa; • Notificação extrajudicial; • Execução em dívida ativa; • Poderá ser aprovada comissão de fiscalização que poderá ser responsável por este serviço. |

2.5 INDICADORES DE GESTÃO:

| Indicadores de Gestão | |
|-----------------------|-------------------------------------|
| Objetivo Estratégico | Indicadores estratégicos atribuídos |
| | |
| | |
| | |

Objetivo Estratégico: Atuar como fator de proteção da sociedade

Indicador Estratégico – Ética na Profissão

| | |
|---|--|
| Objetivo | Índice de economista registrado |
| Fórmula do Indicador Estratégico | $(\text{Quantidade de registro em 2016} / \text{Quantidade de registro em 31 de dezembro de 2015}) \times 100 -$ |
| Periodicidade | Semestral |
| Resultado do Indicador | |
| Meta para o ano de 2016 | Aumentar em 5% o número de registrado |
| Data da última medição | 31 de dezembro de 2016 |

3. ESTRUTURA DE GOVERNANÇA E AUTOCONTROLE DA GESTÃO

3.1 ESTRUTURA DE GOVERNANÇA:

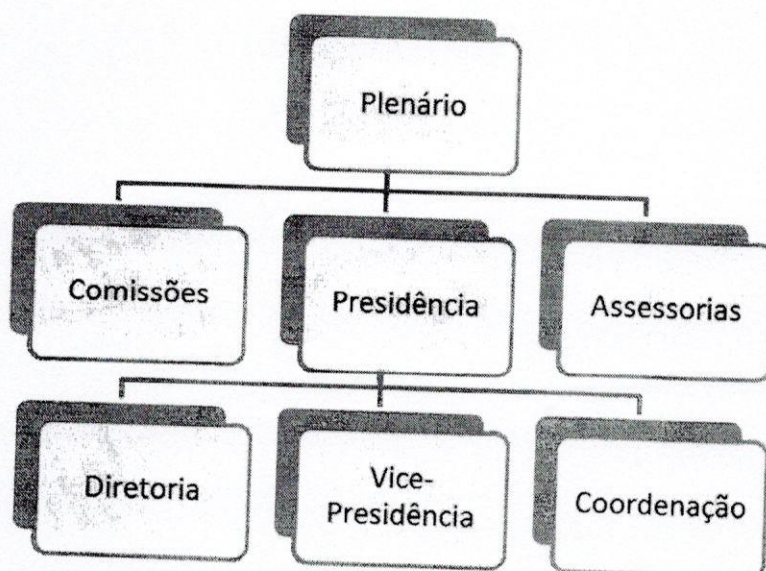

PLENÁRIO:

Composto por 9 (nove) conselheiros titulares e 09 (nove) suplentes, eleitos por voto direto dos economistas registrados e em dia com suas contribuições. É o órgão máximo em nível regional, suas funções obedecem às normas legais de REGIMENTO ESPECÍFICO

DIRETORIA :

Composta por 01 (um) presidente, 01 (um) Vice-Presidente, Eleitos por voto direto e homologado pela maioria dos conselheiros titulares e 09 (um) Tesoureiro nomeado pelo presidente suas funções obedecem aos ditames do Regimento próprio do CORECON-TO.

ASSESSORIA CONTÁBIL:

Execução de Serviços técnicos e Profissionais de Assessoria Contábil

ASSESSORIA JURÍDICA:

Execução de Serviços Técnicos Profissionais de Assessoria Jurídica.

VICE-PRESIDÊNCIA:

Substituir o presidente em suas ausências

COORDENAÇÃO:

Auxiliar na gestão administrativa e financeira e nas atividades cotidianas do Regional

Descrição das estruturas de governança da unidade jurisdicionada, tais como conselho de administração:

Conselho fiscal: Não existe Conselho Fiscal, o Plenário composto por 9 (nove) conselheiros titulares e 09 (nove) suplentes, eleitos por voto direto dos economistas registrados e em dia com suas contribuições. É o órgão máximo em nível regional, suas funções obedecem às normas legais de regimento interno. Atua como fiscal da gestão.

Maria do Socorro Erculano de Lima
Conselheira Presidente

PARECER DA COMISSÃO DE TOMADA DE CONTAS

A Comissão de Tomada de Contas reuniu-se às 18:30 horas do dia 20 de outubro de 2015, para averiguação dos documentos que compõem a **proposta orçamentaria para 2016**:

Considerando, que a proposta orçamentária foi feita em programa oficialmente utilizado pelo Sistema, por profissionais tecnicamente qualificados e dentro dos princípios legais vigentes e contábeis;

Considerando, que a quantidade de economistas inscritos visando à previsão a previsão de arrecadação e a possibilidade dos recebimentos das anuidades dos economistas inadimplentes, foi elaborado a referida proposta orçamentaria.

RECOMENDA:

- Em vista da regularidade dos documentos apresentados recomendamos aos membros do Conselho que votem pela aprovação da proposta orçamentaria para 2016;

Presume-se a veracidade ideológica dos documentos apresentados.

Palmas-TO, 20 de outubro de 2015.



Econ. Vilmar Carneiro Wanderley



Econ. Rosilene Sudré da Silva



Econ. Claudiney Henrique Leal da Cunha

RESOLUÇÃO Nº. 022 DE 05 DE NOVEMBRO DE 2015.

**Dispõe sobre a Proposta
orçamentária do Exercício de 2016.**

A Presidente do Conselho Regional de Economia - 25ª Região - TO, usando de suas atribuições legais e regulamentadas, conferidas pela Lei 1.411/51, do Decreto n.º 1.794/52, Lei 6.021/74 e Lei 6.537/78, e tendo em vista a aprovação do Plenário na 215ª Sessão Plenária Ordinária, do dia 05 de novembro de 2015.

RESOLVEU:

Aprovar, a Proposta orçamentária para o Exercício de 2016.

Sala de Sessões, 05 de novembro de 2015.

Econ. Maria do Socorro Erculano de Lima
Conselheira Presidente

CONSELHO REGIONAL DE ECONOMIA 25ª REGIÃO – TOCANTINS
Quadra 104 sul AV LO 01 conjunto 03, Lote 12 sala 107 – Centro - 77.020-020
Palmas – TO

(63)-3215-2886/(63)-3215- 8660 – corecon-to@cofecon.org.br

- 001
002
003
004
005 **ATA DA 215ª (DUCENTÉSIMA DÉCIMA**
006 **QUINTA) SESSÃO PLENÁRIA ORDINÁRIA**
007 **DO CONSELHO REGIONAL DE**
008 **ECONOMIA 25ª REGIÃO - TOCANTINS.**
009 **PARTICIPANTES:** Conselheiros: Maria do Socorro Erculano de Lima, Higor
010 de Sousa Franco, Rosilene Sudré da Silva, Vilmar Carneiro Wanderley,
011 Antônio Alves Gomes, Matheus Barbosa da Silva, Josafá Machado Pereira,
012 Marcondes Martins Gomes de Oliveira e Willane Queiroz Carvalho e o
013 Economista Wendell Soares Pacheco.
014 **ABERTURA:** às dezoito horas e quarenta minutos do dia 05 de novembro de
015 2015, depois de verificada a existência de quorum, a Sessão Plenária foi
016 aberta e presidida pela Presidente Maria do Socorro Erculano de Lima.
017 **ONDEM DO DIA:**
018 **Leitura da Ata da 213ª Sessão Plenária Ordinária:** a Presidente Maria do
019 Socorro fez a leitura da ata da 213ª Sessão plenária ordinária, que foi
020 encaminhada para o e-mail para todos os conselheiros. Colocado em
021 discussão, em votação e aprovada.
022 **Reformulação da Proposta Orçamentária do Exercício de 2015:** a
023 Conselheira, membro da Comissão de Tomadas de Contas – CTC apresentou
024 parecer da CTC favorável a reformulação do orçamento do exercício de 2015,
025 e justificou que a medida foi necessária devido ao Corecon-TO está
026 precisando adquirir material permanente, para organização da estrutura física.
027 Colocado em discussão, votação e aprovada a resolução nº 020/2015 que
028 dispõe sobre a reformulação da proposta orçamentária do exercício de 2015.
029 **Balancete do III Trimestre do Exercício de 2015:** a Conselheira Rosilene
030 Sudré da Silva, membro da Comissão de Tomadas de Contas apresentou o
031 parecer favorável a aprovação da prestação de contas do III trimestre do
032 exercício de 2015, e explicou que o parecer emitido com ressalvas, devido
033 alguns providências que a comissão indicou que deveriam ser ajustados nos
034 balancetes do II trimestre ainda não foram sanadas, explicou que as
035 pendências não trazem prejuízo para as contas do CORECON-TO, mas que
036 necessitam ser resolvidas, que é o caso do encerramento da conta corrente
037 do Banco da Amazônia e Caixa Econômica Federal. Colocados em discussão,
038 votação e aprovada resolução nº 021/2015 que dispõe sobre o balancete do
039 III trimestre do exercício de 2015.
040 **Proposta Orçamentária do Exercício de 2016:** a Conselheira Rosilene
041 Sudré da Silva, membro da CTC apresentou parecer favorável a aprovação
042 da Proposta Orçamentária do CORECON para o exercício de 2016. Colocado
043 em discussão, votação e aprovada a resolução nº 022/2015 que dispõe sobre
044 a proposta orçamentária para o exercício de 2016.
Resultado dos ajustes de “pago a menor”/inadimplência: a Presidente
Maria do Socorro Erculano de Lima explicou que foram sanadas as
pendências do SISCAF, em que alguns economistas apareciam como
inadimplentes, devido alguma falha no sistema de baixa do pagamento das
anuidades, com valores pagos, dentro da margem estabelecida pela Plenária,

8

CONSELHO REGIONAL DE ECONOMIA 25ª REGIÃO – TOCANTINS
Quadra 104 sul AV LO 01 conjunto 03, Lote 12 sala 107 – Centro - 77.020-020
Palmas – TO

(63)-3215-2886/(63)-3215- 8660 – corecon-to@cofecon.org.br

045 e que após os ajustes a inadimplência reduziu para 42%.

046 **Parcelamento dos devedores ajuizados:** a Presidente informou que o

047 CORECON irá participar de uma semana de conciliação, com os economistas

048 ajuizados e solicitou da plenária orientação sobre as negociações das

049 anuidades. A Plenária aprovou a resolução nº 023/2015 que dispõe sobre o

050 parcelamento das anuidades dos economistas que participarão da

051 renegociação através da conciliação.

052 **Solicitação de Refis ao COFECON:** o Plenário aprovou o encaminhamento

053 ao Conselho Federal de Economia – COFECON, para que seja incluída na

054 pauta da plenária do COFECON a autonomia dos regionais de aprovarem o

055 programa de REFIS.

056 **Demanda do Judiciário (combustível, Implantação de BRT em Palmas,**

057 **Estacionamento Rotativo):** a Presidente informou que o judiciário solicitou a

058 demanda de alguns estudos econômicos sobre o aumento do preço do

059 combustível no Estado, e informou que foi solicitado do economista Francisco

060 Viana Cruz o estudo realizado no exercício de 2013 e que até o presente

061 momento ainda não recebeu as informações. Estudo sobre a viabilidade

062 econômica de implantação do BRT em Palmas e que já os economistas que

063 se dispuseram a participar do trabalho com a justiça federal. Quanto á

064 demanda da Promotoria do Consumidor sobre o Estacionamento Rotativo de

065 Palmas, todos estão convidados a enviar os materiais que tiverem para assim

066 complementar o estudo que será encaminhado ao judiciário. Informou que

067 sobre o estacionamento rotativo já recebeu do Economista Wendell alguns

068 indicadores e os conselheiros que estiverem algum material poderão

069 encaminhar para o e-mail do CORECON. O Conselheiro Vilmar Carneiro

070 Wanderley falou que quaisquer informações que forem necessárias do

071 município, poderão ser solicitadas via judiciário.

072 **Dossiê Eleitoral 2015:** o Economista Wendel Soares Pacheco apresentou o

073 dossiê eleitoral das eleições 2015 do CORECON-TO para renovação de um

074 terço dos Conselheiros e Delegado-Eleitor Efetivo e Suplente do COFECON,

075 e consulta direta para Presidente e Vice-Presidente, e falou que os

076 procedimentos foram práticos e rápidos. Colocou-se em votação e aprovado o

077 Dossiê Eleitoral 2015, sendo eleitos os Conselheiros Efetivos Matheus

078 Barbosa da Silva, Estevão Ferreira Resende e Fernando Jorge Fonseca

079 Neves, Conselheiros Suplentes Kelsene Ramos Alencar, Maria da Conceição

080 Barros Silva e Wereque Paulo Pinheiro Trajano, Delegado-Eleitor Efetivo

081 Vilmar Carneiro Wanderley e Delegada-Eleitara Suplente Rosilene Sudré da

082 Silva, e consulta de direta para Presidente Higor de Sousa Franco e Vice-

083 Presidente Matheus Barbosa da Silva

084 **Palavra da Presidente:** A presidente Maria do Socorro Erculano de Lima

085 agradeceu a participação de todos no processo eleitoral e a colaboração da

086 Conselheira Rosilene Sudré da Silva e do economista Wendell, que além de

087 participar do processo indo ao COFECON, fez o estudo da participação dos

088 CORECON's na eleição eletrônica, no qual o CORECON TOCANTINS, ficou

089 em segundo lugar no ranking nacional de participação do colégio eleitoral,

090 com 34,6% de eleitores que votaram. A presidente informou que até o

091 momento o Banco do Brasil ainda resolveu o problema da transferência da

CONSELHO REGIONAL DE ECONOMIA 25ª REGIÃO – TOCANTINS
Quadra 104 sul AV LO 01 conjunto 03, Lote 12 sala 107 – Centro - 77.020-020
Palmas – TO

(63)-3215-2886/(63)-3215- 8660 – corecon-to@cofecon.org.br

092 conta compartilhada de Brasília para Palmas e que está preocupada com o
093 prazo para não inviabilizar a geração e a distribuição dos boletos de
094 anuidades de 2016 em tempo hábil, visto que o funcionário do Banco do
095 Brasil, senhor Bruno Florêncio ficou de dar resposta até quinta, 05/11 e não
096 cumpriu o prometido. A agência local também não sabe informar. Passou
097 email para o COFECON e para o Banco do Brasil, mas sequer foi respondida.
098 A Plenária sugeriu enviar email ao COFECON, de forma que CORECO-TO
099 não seja prejudicado com o encerramento da conta de Brasília.

100 **Palavra Livre aos Conselheiros:** a Conselheira Rosilene Sudré da Silva
101 apresentou os nomes dos Economistas Jordana Teixeira de Melo Dias,
102 Raimundo Nonato Casé de Brito, Estevão Ferreira Resende e Ester Márcia
103 Leal para comporem a comissão avaliadora do VIII Prêmio de Monografia do
104 CORECON-TO. Colocado em discussão, votação e aprovada a resolução nº
105 024/2015 que dispõe sobre a banca avaliadora do VIII Prêmio de Monografia
106 do CORECON-TO.

107 O Conselheiro Matheus Barbosa Silva, apresentou a proposta de não
108 pagamento da Certidão de Regularidade. Argumentou que o economista
109 adimplente não deveria pagar para provar a sua regularidade junto ao
110 conselho. A plenária aprovou o encaminhado ao COFECON da solicitação de
111 não cobrança da certidão de regularidade aos economista, para que seja
112 apresentada na plenária do COFECON.

113 **EXPEDIENTE:**

114 **Processo nº 593/2015 – Cancelamento de Registro Definitivo de Pessoa**
115 **Física da Economista Maria Selma Rodrigues Ribeiro:** o Conselheiro
116 Josafá Machado Pereira apresentou parecer favorável ao cancelamento de
117 registro da Economista Maria Selma Rodrigues Ribeiro, justificado pelo
118 exercício em caráter permanente de outra profissão. Colocado em discussão,
119 votação e aprovado.

120 **Processo nº 595/2015 – Transferência de Registro Definitivo Pessoa**
121 **Física da Economista Jalbas Aires Manduca:** o Conselheiro Antonio Alves
122 Gomes apresentou parecer favorável a transferência de registro do
123 economista. Colocado em discussão, votação e aprovado o registro.

124 **ENCERRAMENTO:** nada mais havendo a ser tratado, após agradecer a todos
125 pela Presença, a Presidente, Econ. Maria do Socorro Erculano de Lima,
126 declarou encerrada a 215ª Sessão Plenária Ordinária do Conselho Regional
127 de Economia 25ª Região – Tocantins - CORECON-TO, às vinte horas e trinta
129 minutos, e eu, Rosilene Sudré da Silva, lavrei a presente Ata que vai pela
230 Presidente e por mim, depois de lida e aprovada pelos Conselheiros. Palmas-
131 TO, 05 de novembro de 2015.

132

133

134

Econ. Maria do Socorro Erculano de Lima – CORECON-TO Nº 008
Conselheira Presidente

135

136

137

138

Rosilene Sudré da Silva – CORECON-TO Nº 273
Secretária da Sessão

139