



**CONSELHO REGIONAL DE ECONOMIA DA 25ª REGIÃO –  
SUBORDINAÇÃO HIERARQUICA – CONSELHO FEDERAL  
DE ECONOMIA**

**RELATÓRIO DE GESTÃO DO EXERCÍCIO DE 2022**

Palmas -TO, 2023.



**CONSELHO REGIONAL DE ECONOMIA DA 25ª REGIÃO –  
SUBORDINAÇÃO HIERARQUICA - CONSELHO FEDERAL  
DE ECONOMIA**

**RELATÓRIO DE GESTÃO DO EXERCÍCIO DE 2022**

Relatório de Gestão do exercício de 2022 apresentado aos órgãos de controle interno e externo e à sociedade como prestação de contas anual a que esta Unidade Prestadora de Contas está obrigada nos termos do parágrafo único do art. 70 da Constituição Federal, elaborado de acordo com as disposições da IN TCU nº 63/2010, da DN TCU n. 170, de 19/09/2020, da Portaria TCU n. 369, de 17/12/2020 e das orientações do órgão de controle interno – Conselho Federal de Economia.

Palmas-TO, 2023.

**Lista de siglas e abreviações:**

ART - Anotação de Responsabilidade Técnica

CTC – Comissão de Tomadas de Contas

CORECON -TO – Conselho Regional de Economia do Tocantins

COFECON – Conselho Federal de Economia

PF – Pessoa Física

PJ – Pessoa Jurídica

TCU – Tribunal de Contas da União

UFT – Universidade Federal do Tocantins

**FIGURAS**

<b>Figura 1</b>	<b>19</b>
<b>Figura 2</b>	<b>20</b>
<b>Figura 3</b>	<b>20</b>
<b>Figura 4</b>	<b>21</b>
<b>Figura 5</b>	<b>21</b>
<b>Figura 6</b>	<b>22</b>
<b>Figura 7</b>	<b>23</b>
<b>Figura 8</b>	<b>24</b>

## Sumário

1. MENSAGEM DO DIRIGENTE MÁXIMO DA UNIDADE	7
2. VISÃO GERAL ORGANIZACIONAL E AMBIENTE EXTERNO	8
2.1 Identificação da UPC e declaração da sua missão e visão	8
2.2 Normas de criação	8
2.3 Composição acionária do capital social	9
2.4 Participação em outras sociedades	9
2.5 Estrutura organizacional	9
Quadro 1 - Organograma	10
Quadro 2 – Composição do Corecon-TO no exercício de 2022.	11
Quadro 3 – Comissões e Grupos de trabalho.	12
2.7 Realização das Plenárias	13
2.8 Ambiente externo	13
2.9 Modelo de negócios (ou cadeia de valor).	13
3. PLANEJAMENTO ESTRATÉGICO E GOVERNANÇA	14
3.1 Planejamento estratégico	14
3.2 Principais objetivos estratégicos	14
3.3 Planos para implementar as prioridades estratégicas	14
3.4 Descrição das estruturas de governança	15
3.5 Principais canais de comunicação com a sociedade e partes interessadas.	17
4. GESTÃO DE RISCOS E CONTROLES INTERNOS	18
5. RESULTADOS DA GESTÃO	18
5.1 Ações realizadas	18
Quadro 4 – Adimplentes e Inadimplentes no ano de 2022	23
6. GESTÃO ORÇAMENTÁRIA E FINANCEIRA	25
Quadro 5 - Comparativo despesas exercício 2021 e 2022	25
Quadro 6- Comparativo da Receita Exercício 2021 e 2022	26
6.1 Gestão de pessoas	28

Quadro 7 – Detalhamento da despesa de pessoal	28
6.2 Gestão de licitação e contratos	28
6.3 Gestão do patrimônio e infraestrutura	29
6.4 Gestão da tecnologia da informação	29
6.5 Gestão de custos	29
6.7 Sustentabilidade Ambiental	30
7. DEMONSTRAÇÕES CONTÁBEIS	31
7.1 Demonstrativos Contábeis	31
Quadro 8 - Receitas Prevista e Arrecadada	31
Quadro 9 – Despesas Orçadas e Executadas	33
7.2 DECLARAÇÃO DO CONTADOR	36
8. OUTRAS INFORMAÇÕES RELEVANTES	37
8.1 Como a UPC determina os temas a serem incluídos no relatório integrado e como estes temas são quantificados ou avaliados?	37
8.2 Resumo do processo para determinar a materialidade das informações e descrição dos limites do relato e de como esse limite foi determinado.	37
9. ANEXOS E APÊNDICES	38
9.1 Glossário	38
10. OUTROS ITENS DE INFORMAÇÃO	38
10.1 ROL DE RESPONSÁVEIS	38

## **1. MENSAGEM DO DIRIGENTE MÁXIMO DA UNIDADE**

O presente relatório tem como objetivo apresentar aos economistas, órgãos de controle e sociedade as ações do Conselho Regional de Economia da 25ª Região-TO.

O exercício de 2022 foi marcado pelas mudanças e capacitações do sistema COOFECON/CORECON. Foi um ano de grandes desafios e mudanças onde o CORECON-TO se manteve firme em todas as suas atividades e ações.

No ano de 2022, o CORECON-TO teve um destaque a mais nas atividades para fortalecer a parceria com o curso de ciências econômicas e atividades voltadas para a sociedade.

Mantivemos o contato com os economistas e a sociedade por meio das redes sociais (Instagram, WhatsApp, Facebook) e também pelo sítio eletrônico do CORECON-TO.

## **2. VISÃO GERAL ORGANIZACIONAL E AMBIENTE EXTERNO**

### **2.1 Identificação da UPC e declaração da sua missão e visão**

Nome: Conselho Regional de Economia da 25ª Região/TO –CORECON/TO

CNPJ: 04.899.229/0001-60

Natureza Jurídica: Autarquia Pública Federal

Endereço: Quadra 104 Sul AV LO 01 conjunto 04 lote 12 sala 107 Centro Cep: 77.020-020. Fone: (63) 3215-8660/ (63) 98468-7280

Endereço Eletrônico: [coreconto2015@gmail.com](mailto:coreconto2015@gmail.com)

Site: [www.coreconto.org.br](http://www.coreconto.org.br)

A missão da entidade é a de fiscalização e promoção da profissão de economista. Por sua vez, a visão do Corecon-TO é, a partir de uma situação favorável no aspecto financeiro, propiciar retorno aos economistas através da promoção de eventos, painéis, que possam gerar o debate econômico e qualificação do registrado, bem como através de convênios que descontos em outras atividades e compras para o registrado, apoiando a realização de cursos inclusive, tendo o reconhecimento da classe profissional pelo bom atendimento aos economistas.

### **2.2 Normas de criação**

▪ Lei nº 1.411, de 13/08/1951 que dispõe sobre a profissão de Economista;

Decreto nº 31.794, de 17/11/1952 – que dispõe sobre a regulamentação da profissão de Economista, e dá outras providências.

#### Regulamentos e manuais relacionados à Gestão:

▪ Lei nº 6.021, de 03/01/1974, que altera dispositivos da Lei nº 1.411/51, que dispõe sobre a profissão de Economista; atualiza valores das anuidades, taxas e multas, subordinando ao maior salário mínimo, e altera a denominação dos Conselhos Federal e Regionais de Economia;

▪ Lei nº 6.206, de 07/05/1975, que dispõe sobre o valor de documento de identidade às carteiras expedidas pelos órgãos fiscalizadores de exercício profissional e dá outras providências;



- Lei 6.537, de 19/06/1978, que altera dispositivos da Lei nº 1.411/51, que dispõe sobre a profissão de Economista;
- Lei nº 6.839, de 30/10/1980, que dispõe sobre o registro de empresas nas Entidades fiscalizadoras do exercício de profissões; -
- Lei nº 12.514, de 28/10/2011, que dá nova redação ao art. 4º da lei nº 6.932 de 07/07/1981, que dispõe sobre as atividades do médico-residente e trata das contribuições devidas aos Conselhos profissionais em geral;
- Consolidação da Legislação da Profissão – dispõe sobre a normatização profissional aplicada aos economistas, disponível em [www.cofecon.org.br](http://www.cofecon.org.br).

### **2.3 Composição acionária do capital social**

Em função de sua forma de constituição, não há patrimônio social ou capital social. O patrimônio líquido é formado pelos resultados acumulados.

### **2.4 Participação em outras sociedades**

Não há.

### **2.5 Estrutura organizacional**

A Unidade é uma Autarquia Pública Federal de fiscalização do exercício profissional dos Economistas, dotada de personalidade jurídica de direito público, com autonomia administrativa e financeira, integrante do Sistema COFECON/CORECONs, com sede na cidade de Palmas-TO, e jurisdição em todo o Estado do Tocantins. O Órgão é formado por Conselheiros eleitos por voto direto dos profissionais economistas que estão registrados no CORECON-TO. A entidade se subordina ao Conselho Federal de Economia.

### **2.6 O CORECON/TO é constituído:**

Do Plenário, seu Órgão Deliberativo, integrado por 16 (dezesesseis) Conselheiros, sendo 9 (nove) Conselheiros Efetivos e 7 (sete) Conselheiros Suplentes, todos eleitos de acordo com as disposições legais e regulamentares criadas pelo COFECON (art. 5º e parágrafo 4º do art. 6º da Lei nº 6.537/1978), e Regimento Interno da Entidade. A Presidência que é eleita pelo órgão deliberativo, é

considerada seu órgão Executivo interno, com competência para administrar e representar legalmente a Autarquia. A entidade também é composta por áreas administrativas de execução das tarefas de cunho administrativo e financeiro, bem como Comissões de Trabalho constituídas para a execução de tarefas e a fiscalização interna da gestão da Autarquia.

Quadro 1 - Organograma

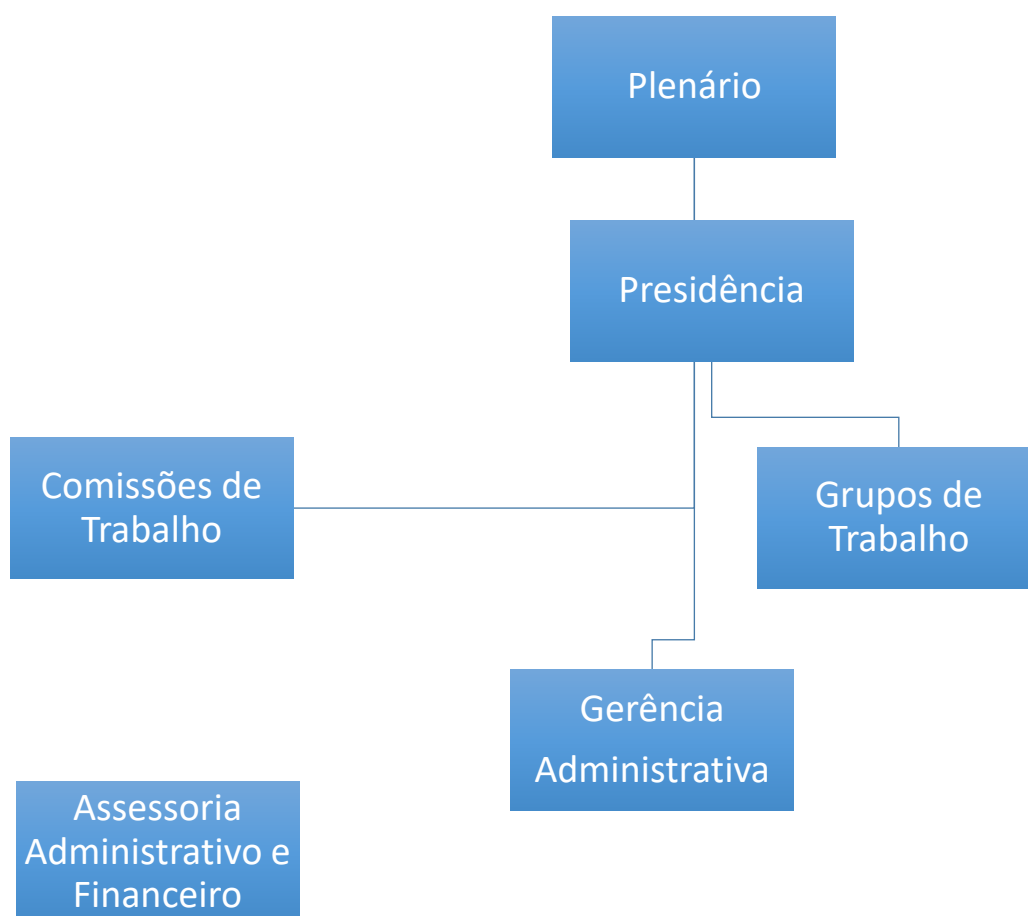

**Plenário** - órgão Deliberativo, integrado, por 9 (nove) Conselheiros, substituíveis por suplentes em igual número, todos eleitos em conformidade com disposições legais e regulamentação baixada pelo COFECON – Conselho Federal de Economia (Art. 5º e § 4º do art. 6º da Lei nº 6.537/78);

**Presidência** - órgão Executivo, a que se subordinam os serviços administrativos, criados pelo próprio órgão em razão de suas finalidades legais, necessidades de serviço e disponibilidade de meios;

Quadro 2 – Composição do Corecon-TO no exercício de 2022.

<b>Presidente:</b> Maria do Socorro Erculano de Lima	
<b>Vice-Presidente:</b> Wagner Borges	
<b>Conselheiros Efetivos</b>	<b>Conselheiros Suplentes</b>
Maria do Socorro Erculano de Lima	Kauwe Eidi Torres Ueda
Rosilene Sudré da Silva	Kelsene Ramos Alencar
Nilton Marques de Oliveira	Ana Peres de Souza
Raimundo Nonato Casé de Brito	Maria da Conceição Barros Silva
Yolanda Vieira de Abreu	Matheus Barbosa da Silva
Josafá Machado Pereira	Adaildo Palma Araújo da Silva
Wagner Borges	Juliano Leonardo Meurer
Vilmar Carneiro Wanderley	
Alessandra Pires Gonçalves	

**Gerência e Assessoria Administrativa e Financeira** - responsáveis pelas atividades administrativas de cobrança, registros, recursos humanos, contábil e financeira.

**Assessoria Contábil:**

Evaristo Ferreira da Silva - Responsável pelas atividades Contábeis da Autarquia.

**Área Jurídica:**

Juscelino de Jesus da Motta Kramer - Responsável pelas atividades jurídicas da Autarquia.

**Profissional de Atividade Estratégica**

Quadra 104 Sul AV LO 01 conjunto 04 lote 12 sala 107 Centro CEP: 77.020-020.  
Fone: (63) – 3215-8660

Antônio Alves Gomes -Tesoureiro

**Colaboradores:**

Diogo Santos Barreto – Gerente Administrativo

Izadora Farias de Alencar – Assistente Administrativa e Financeira

**Formação de Comissões e Grupos de Trabalho**

Constituídos pelo Presidente para o fim de realizar determinadas tarefas, bem como a fiscalização e orientação da gestão administrativa da Entidade, conforme disposto no Capítulo XI do Regimento Interno do Regional;

Quadro 3 – Comissões e Grupos de trabalho.

<b>Comissões e Grupos de trabalho</b>	<b>Membros das Comissões</b>
<b>Comissão de Tomada de Contas (CTC)</b>	Vilmar Carneiro Wanderley (Presidente da Comissão) Alessandra Pires Gonçalves Nilton Marques de Oliveira Maria da Conceição Barros Silva (Suplente)
<b>Comissão de Licitações e Obras</b>	Rosilene Sudré da Silva
<b>Comissão do Prêmio de Monografia</b>	Raimundo Nonato Casé de Brito Antônio Alves Gomes Kauwe Eide Torres Ueda (Suplente)
<b>Comissão de Fiscalização do Exercício da Profissão</b>	Rosilene Sudré da Silva Raimundo Nonato Casé de Brito Josafá Pereira
<b>Comissão Eleitoral</b>	Rosilene Sudré da Silva (Presidente da Comissão) Vilmar Carneiro Wanderley Marcondes Martins Nilton Marques de Oliveira (Suplente)
<b>Grupo Eficiência do Gasto Público</b>	Raimundo Nonato de Casé Brito
<b>Grupo Reforma Tributária</b>	Wagner Borges Wereque Paulo Pinheiro Trajano
<b>Grupo Portal da Transparência</b>	Maria do Socorro Erculano de Lima Wagner Borges Alessandra Pires Gonçalves Izadora Farias de Alencar (assessora do CORECON)

## **2.7 Realização das Plenárias**

Durante o exercício de 2022 foram realizadas 9 sessões ordinárias e 2 sessões extraordinárias para deliberar sobre assuntos diversos, como: discussão e aprovação das prestações de contas trimestrais, processos de registro de pessoa física e jurídica, processos de suspensão de registro, processo de cancelamento de registro de pessoa física e jurídica e outros assuntos de interesse dos economistas do Tocantins e do Sistema Cofecon/Corecon's.

## **2.8 Ambiente externo**

Em relação a eventos nacionais, a crise econômica brasileira, é um fator que inibe a geração de novos registros e mesmo a manutenção dos já existentes, tendo em vista o alto desemprego existente e a dificuldade de conseguir colocação profissional. Mas legalmente, nenhum economista pode atuar se não estiver registrado, na verdade, para ser chamado de e atuar como, necessita do registro. Não há eventos internacionais que impactaram na gestão.

## **2.9 Modelo de negócios (ou cadeia de valor).**

Corecon-TO presta serviços aos economistas e a sociedade servindo aos economistas com fluência de informações, fiscalização da profissão, documentação simples, registro dos economistas e jurídico, que envolve inclusive o Cofecon e a plenária. Alguns dos serviços prestados são: cadastro de registros, emissões de certidões de regularidade, carteiras profissionais, termos de responsabilidade técnica. Entretanto, são atividades simples, pois a entidade possui pequeno porte sendo ágil em atender as demandas dos registrados.

### **3. PLANEJAMENTO ESTRATÉGICO E GOVERNANÇA**

A Gestão 2022 deu prosseguimento ao projeto de valorização da profissão em consonância com a proposta de trabalho divulgada por ocasião do Orçamento para o ano de 2022, elaborada ao final de 2021, desenvolveu ações visando a execução do planejamento estratégico, atuando nos seguintes aspectos:

- Valorização da profissão de economista;
- Formação e Mercado de Trabalho;
- Parcerias Institucionais
- Divulgação institucional e da profissão de economista;
- Eventos;
- Relacionamento com Instituições de ensino e Estudantes de economia

#### **3.1 Planejamento estratégico**

O CORECON-TO manteve suas parcerias visando a busca de informações para a fiscalização da profissão junto ao sistema COFECON/CORECONs. A Comissão de Fiscalização, o setor de fiscalização e o setor jurídico estabeleceram ações visando a fiscalização que resultaram no registro de mais profissionais no Conselho de Fiscalização. O sistema COFECON/CORECONs desenvolveu eventos voltados à valorização profissional consistindo em premiações previstas em regulamentos, com o fim de valorizar a profissão.

#### **3.2 Principais objetivos estratégicos**

O CORECON-TO teve como principais objetivos estratégicos a parceria com a Universidade Federal do Tocantins (UFT) e o envolvimento dos conselheiros com as atividades externas, bem como participações em eventos pela UFT.

#### **3.3 Planos para implementar as prioridades estratégicas**

O Plano de Trabalho 2022 do CORECON-TO foi elaborado e realizado a partir de uma análise dos últimos resultados internos obtidos, observou-se que com as gestões anteriores, do intercâmbio com o COFECON e demais CORECONs a

necessidade de integração dos conselheiros e economistas para aproximação da entidade, aproximação do CORECON-TO com os estudantes do curso de ciências econômicas, manter o contato com a Universidade Federal do Tocantins para estimular os estudantes para frequentarem a sede do CORECON-TO e se registrarem ou fazerem parte da diretoria do conselho no futuro. Além disso, no plano de trabalho de 2022 foi elencado a participação do CORECON-TO em atividades externas. Por fim, há a preocupação em deixar os economistas e a sociedade tenham acesso as finanças do Conselho.

### **3.4 Descrição das estruturas de governança**

Em âmbito deliberativo: 16 (dezesesseis) Conselheiros, sendo 9 (nove) efetivos e 7 (sete) suplentes, com reuniões realizadas durante o exercício, normalmente a cada quinze dias ou como ficar deliberado pela Plenária e/ou Presidente a cada ano.

No âmbito Administrativo: Presidente, Vice-Presidente, Gerente Administrativo. Estes responsáveis pela Gestão administrativa da Autarquia, conforme Regimento Interno e Plano de Cargos e Salários. Consoante o previsto no Regimento Interno e Resolução do Conselho Federal de Economia, os atos de gestão são controlados e fiscalizados pela Comissão de Tomada de Contas – CTC, em especial, no que se refere ao Orçamento do Conselho e sua execução orçamentária. A CTC é composta por três Conselheiros, 3 (três) membros, eleitos na primeira Plenária de cada exercício, nomeados por Portaria expedida pelo Presidente.

Os dirigentes são Conselheiros com mandato de 03 (três) anos, permitida uma reeleição, sendo que anualmente há a renovação de 1/3 (um terço) de Conselheiros efetivos e suplentes, por eleição, normalmente realizada no mês de outubro de cada ano. Também, anualmente, na primeira reunião plenária de janeiro, após a posse dos novos Conselheiros o Plenário do Conselho escolhe, por voto, o presidente e vice-presidente para o exercício. O Plenário é composto por 18 (dezoito) Conselheiros, sendo 9 (nove) efetivos e 9 (nove) suplentes. Ao colegiado do plenário compete as deliberações, conforme atribuições previstas no Regimento Interno. Aos gestores eleitos (Presidente e Vice-Presidente), a gestão do Conselho, sendo permitida a reeleição por mais 2 (dois) períodos consecutivos, conforme disposto no

parágrafo 2º, do art. 15, do Regimento Interno (publicado no site do Conselho), coincidindo com o mandato de Conselheiro.

O colegiado da Unidade é o órgão deliberativo com atribuições especificadas no art. 11 do Regimento Interno, conforme segue:

- a) Eleger o Presidente e Vice-Presidente do CORECON-TO;
- b) Julgar os pedidos de registro, submetendo os casos denegados a deliberação do COFECON, se houver recursos voluntários;
- c) Autorizar a criação, supressão e a modificação de órgãos ou cargos na estrutura organizacional do CORECON-TO;
- d) Fixar os salários e gratificações dos funcionários do Conselho, bem como aprovar o quadro de pessoal;
- e) Deliberar sobre a proposta orçamentária a ser submetida ao Conselho Federal de Economia, e o programa de ação para o exercício;
- f) Julgar o relatório anual de atividades e a prestação de contas trimestrais durante o exercício e do exercício anterior, mediante prévio exame e parecer de uma comissão de contas constituída por três Conselheiros, ficando proibidos de votar os Conselheiros interessados;
- g) Alterar o Regimento Interno, observado o que dispõe o artigo 67, submetendo alteração ao COFECON para efeitos de homologação;
- h) Deliberar sobre doações, legados, subvenções e convênios;
- i) Autorizar a criação, instalação de delegacias regionais do CORECON/TO e/ou credenciamento de representantes em qualquer região de sua jurisdição;
- j) Decidir sobre as atribuições dos órgãos ou titulares das delegacias de que trata a letra “i”, através de Resolução.

As exigências e a representação dos membros estão regulamentadas pelo Conselho Federal de Economia, conforme Resolução n. 1.954/2016 disponível no endereço eletrônico:

[www.cofecon.org.br/transparencia/index.php/legislacao/consolidacao-da\\_legislacao-da-profissao-de-economista](http://www.cofecon.org.br/transparencia/index.php/legislacao/consolidacao-da_legislacao-da-profissao-de-economista).





### **3.5 Principais canais de comunicação com a sociedade e partes interessadas.**

Os principais canais de comunicação que o CORECON-TO utiliza para comunicação com os economistas e a sociedade são as redes sociais (instagram, Facebook e WhatsApp) e o site do CORECON-TO, além do atendimento presencial de 8h às 14h.

#### **4. GESTÃO DE RISCOS E CONTROLES INTERNOS**

A diretoria do Conselho acompanha o desempenho de suas ações mediante relatórios trimestrais que são enviados ao COFECON a cada trimestre, além do acompanhamento pelas plenárias realizadas mensalmente.

As ações também são acompanhadas e analisadas pela Comissão de Tomada de Contas e pela contabilidade, e sendo constatada qualquer situação de risco, os gestores buscam os mecanismos mais apropriados para evitá-los e corrigi-los.

Os instrumentos de monitoramento também ocorrem através dos relatórios dos novos economistas, os economistas cancelados e das adimplências e inadimplências dos economistas. Com esses relatórios é possível acompanhar os procedimentos administrativos na área de registro, cobrança e jurídico.

São divulgados os eventos e painéis do sistema COFECON/CORECONs nas mídias sociais para que os economistas e os estudantes do curso de ciências econômicas participem.

O risco de não se atingir os objetivos é gerado pelo não acompanhamento das ações acima caracterizadas, o que não aconteceu, visto que os gestores e os colaboradores são focados em realizar os controles de acompanhamento das estratégias traçadas para atingir os objetivos.

#### **5. RESULTADOS DA GESTÃO**

O CORECON-TO através de iniciativas internas e externas conseguiu alcançar boa parte dos seus objetivos e espera-se que nos próximos exercícios continue na execução das atividades e que se iniciem as que não foram feitas.

##### **5.1 Ações realizadas**

- O CORECON-TO esteve presente no acolhimento dos calouros do curso de ciências econômicas da Universidade Federal do Tocantins em março de

2022. A Presidente Maria do Socorro Erculano de Lima esteve presente e ressaltou a importância do profissional de economia para a sociedade.

- No 7º Desafio Quero Ser Economista, o Conselho Regional de Economia do Tocantins elaborou estratégias para divulgar o Projeto para que os alunos da rede Estadual do Estado do Tocantins soubessem do Desafio e se interessassem em participar. Com os esforços feitos pelos servidores Diogo do Santos Barreto e Izadora Farias de Alencar junto com a Presidente Maria do Socorro Erculano de Lima em parcerias com as escolas. Com o Desafio Quero Ser Economista, o CORECON-TO alcançou um número significativo passando de 02 participantes para 145.

*Figura 1*



- O Corecon participou do acolhimento dos calouros do curso de ciências Econômicas da Universidade Federal do Tocantins (UFT). A Presidente Maria do Socorro Erculano de Lima expôs a importância do estudo, da formação acadêmica e da atuação como economistas no mercado de trabalho, evidenciando as possibilidades que o mercado oferece e, finalmente incentivou todos a persistirem no curso, formarem e se tornarem economistas, fazendo o seu registro no Conselho Regional de Economia do Tocantins. Além disso, a Presidente Maria do Socorro Erculano de Lima apresentou aos alunos o que o sistema Cofecon/Corecon oferta aos alunos através do sistema Cofecon-EAD.

Figura 2



- O Corecon esteve presente na colação de Grau do Curso de Ciências Econômicas da UFT. O Conselheiro Raimundo Nonato de Casé Brito esteve no evento representando o Corecon-TO.

Figura 3



- A Presidente Maria do Socorro Erculano de Lima participou do XXVII Simpósio Nacional dos Conselhos de Economia (SINCE), evento do Sistema Cofecon/Corecons, que aconteceu entre os dias 2 e 4 de novembro em João Pessoa. O Evento tem por objetivo promover o debate sobre o papel dos Conselhos Regionais de Economia e a economia brasileira, com o objetivo de fortalecer a atuação profissional e contribuir com diretrizes e projetos que

proporcionem o desenvolvimento inclusivo no País através de discussões e palestras.

*Figura 4*



- A XI Gincana Nacional de Economia aconteceu durante o XXVII SINCE e o Corecon-TO, juntamente com a Universidade Federal do Tocantins, levaram dois alunos de Ciências Econômicas para participar do evento. Com a Gincana Nacional de Economia o número foi de uma dupla inscrita, entretanto foi a primeira vez que o CORECON-TO participou do evento e a dupla classificada ficou entre os 15 primeiros.

*Figura 5*



Figura 6



- O CORECON-TO realizou no mês de outubro eleições para a renovação do 3º terço de Conselheiros Efetivos e Suplentes, com mandato para o triênio 2023/2025. Na oportunidade foi realizada uma consulta direta com a indicação dos Economistas Luso Albateno Alves Guimarães Presidente e Maria do Socorro Erculano de Lima Vice-Presidente para o exercício de 2023. As eleições 2022 foram realizadas virtualmente. O esforço e empenho da categoria trouxe um bom resultado. Ao todo no Tocantins, votaram 38 (trinta e oito) economistas dos 160 (cento e vinte) em condições de voto, chegando-se ao seguinte resultado: chapa ECONOMISTA VALORIZADO com 34 (trinta e quatro) votos válidos; votos nulos, 1 (um); votos em branco, 3 (três). Enquanto o resultado da votação para Consulta Direta para Presidente e Vice-Presidente chegando-se ao seguinte resultado: chapa ECONOMISTA VALORIZADO 33 (trinta e três) votos válidos; votos nulos, 1 (um); votos em branco, 3 (três).
- No dia 18 de novembro de 2022 aconteceu a feira das profissões da Universidade Federal do Tocantins. O Corecon-TO esteve presente junto com a coordenação do curso de ciências econômicas.

Figura 7



- Diante da situação de inadimplência, o Corecon utilizou das ferramentas virtuais (e-mail e WhatsApp) e ligação para entrar em contato com os economistas que estão em situação de inadimplência. Além disso, foi feito um acordo com o jurídico do Corecon-TO para que fossem realizadas cobranças junto da Corte de Conciliação. O número de inadimplentes do Corecon diminuiu e incluímos 37 economistas na Corte.

Quadro 4 – Adimplentes e Inadimplentes no ano de 2022

Trimestre	Situação	Pessoa Física	Pessoa Jurídica
1º Trimestre	Adimplentes	167	11
	Inadimplentes	122	10
2º Trimestre	Adimplentes	130	4
	Inadimplentes	173	10
3º Trimestre	Adimplentes	161	4
	Inadimplentes	127	8

4º Trimestre	Adimplentes	162	4
	Inadimplentes	118	8

- No ano de 2022, o Sistema Cofecon/Corecon migrou do Sistema Implanta para o Sistema BRC. Durante os dias 31/10 a 11/11 os funcionários participaram dos treinamentos para migração do Sistema na primeira turma de estudos. O treinamento perdurou na semana subsequente e no dia 18/11 ocorreu a migração dos sistemas.
- No dia 01 de dezembro de 2022 aconteceu a assembleia de Delegados-Eleitores 2022 para eleger os conselheiros federais efetivos e suplentes do 2º Terço do Plenário Federal de Economia. Ao todo, foram eleitos seis conselheiros efetivos e seis suplentes para o mandato do triênio 2023-2025. O Conselheiro e Delegado Eleitor Efetivo do Corecon-TO, Vilmar Carneiro



Wanderley, esteve presente.

*Figura 8*

- O Conselho Federal de Economia criou o Projeto de Modernização para que os Conselhos Regionais possam receber um apoio financeiro para aquisição de equipamentos de informática para a modernização das ações de Fiscalização e Administração. Com o projeto de modernização, o CORECON-



TO conseguiu adquirir equipamentos tecnológicos que facilitaram nos processos, cobranças e comunicação.

## 6. GESTÃO ORÇAMENTÁRIA E FINANCEIRA

Quadro 5 - Comparativo despesas exercício 2021 e 2022

<b>DESPESA</b>	<b>EXECUTADO NO EXERCÍCIO 2022</b>	<b>EXECUTADO NO EXERCÍCIO 2021</b>
<b>SALÁRIOS E ORDENADOS</b>	<b>R\$ 53.204,54</b>	<b>R\$ 40.670,13</b>
<b>DESPESAS VARIÁVEIS</b>	<b>R\$0,00</b>	<b>R\$ 0,00</b>
<b>OBRIGAÇÕES PATRONAIS</b>	<b>R\$ 13.986,77</b>	<b>R\$ 9.589,85</b>
<b>ESTAGIÁRIOS</b>	<b>R\$ 0,00</b>	<b>R\$ 0,00</b>
<b>MATERIAL DE CONSUMO</b>	<b>R\$ 2.388,81</b>	<b>R\$ 1.315,53</b>
<b>SERVIÇOS DE TERCEIROS - PESSOA FÍSICA</b>	<b>R\$ 12.201,60</b>	<b>R\$ 14.209,73</b>
	<b>R\$ 63.439,89</b>	<b>R\$ 57.027,66</b>

<b>SERVIÇOS DE TERCEIROS - PESSOA JURÍDICA</b>		
<b>REUNIÕES, CONGRESSOS, CONF. E EVENTOS</b>	<b>R\$ 0,00</b>	<b>R\$ 0,00</b>
<b>TRANSFERENCIA COFECON</b>	<b>R\$58.661,73</b>	<b>R\$ 39.101,29</b>
<b>DESPESAS DE CAPITAL</b>	<b>R\$0,00</b>	<b>R\$ 0,00</b>
<b>TOTAL DAS DESPESAS</b>	<b>R\$205.817,57</b>	<b>R\$ 161.914,19</b>

Fonte: Elaboração com informações dos relatórios contábeis 2021 e 2022

Quadro 6- Comparativo da Receita Exercício 2021 e 2022

<b>Receita</b>	<b>Arrecada no Exercício 2022</b>	<b>Arrecada no Exercício 2021</b>
<b>RECEITAS DE CONTRIBUIÇÕES</b>	<b>R\$158.956,44</b>	<b>R\$ 139.924,62</b>
<b>RECEITA PATRIMONIAL</b>	<b>R\$14.784,70</b>	<b>R\$ 6.153,53</b>

<b>RECEITAS DIVERSAS (RENDAS E EMOLUMENTOS C/ INSCRIÇÃO)</b>	<b>R\$ 3.077,38</b>	<b>R\$ 1.807,50</b>
<b>RECEITAS DA DÍVIDA ATIVA</b>	<b>R\$76.384,59</b>	<b>R\$ 23.956,94</b>
<b>RECEITAS DIVERSAS</b>	<b>R\$8,67</b>	<b>R\$ 0,00</b>
<b>TRANSFERENCIAS CORRENTES</b>	<b>R\$0,00</b>	<b>R\$ 0,00</b>
<b>OUTRAS RECEITAS CORRENTES (MULTAS JUROS E CORREÇÕES DE ANUIDADES)</b>	<b>R\$ 54.216,25</b>	<b>R\$ 31.483,87</b>
<b>OUTRAS RECEITAS DIVERSAS (PREMIAÇÕES, PARCERIAS OUTRAS)</b>	<b>R\$0,00</b>	<b>R\$ 0,00</b>
<b>RECEITA DE CAPITAL</b>	<b>R\$0,00</b>	<b>R\$ 0,00</b>
<b>TOTAL DAS RECEITAS</b>	<b>R\$325.953,26</b>	<b>R\$ 209.479,99</b>

Fonte: Elaboração com informações dos relatórios contábeis 2021 e 2022

## 6.1 Gestão de pessoas

Em 2022 foi reforçado no planejamento a capacitação dos funcionários, com treinamentos para ampliar os conhecimentos em sistemas áreas específicas de cobrança bancária, treinamento de fiscalização, treinamento para execução do sistema BRC, além do aperfeiçoamento nos demais serviços ofertados aos registrados.

O quadro de pessoal do Regional é preenchido por 2 (dois) funcionários com cargos de livre provimento, sendo assim distribuídos: 01 (um) Gerente administrativo e 01 (uma) Assessora Administrativa. Houve um reajuste de salário em fevereiro de 2022. Ressaltamos também nesta oportunidade que através de reuniões periódicas e permanentes com os funcionários, são discutidos os procedimentos da prestação de serviços ofertados objetivando aprimorar as relações de trabalho. Seguem quadros da relação geral de despesas com pessoal, e quadro de estrutura funcional de 2022.

Quadro 7 – Detalhamento da despesa de pessoal

DETALHAMENTO DA DESPESA DE PESSOAL			
	<b>DESPESA AUTORIZADA</b>	<b>DESPESA REALIZADA</b>	<b>VARIAÇÃO</b>
<b>SALÁRIOS</b>	R\$ 50.700,00	R\$ 36.217,77	R\$16.648,90
<b>13º SALÁRIO</b>	R\$ 4.250,00	R\$ 2.205,00	R\$ 2.045,00
<b>FÉRIAS</b>	R\$ 916,67	R\$0,00	R\$ 916,67
<b>VALE TRANSPORTE</b>	R\$ 330,00	R\$ 0,00	R\$ 330,00
Fonte: Demonstrações Contábeis 2022.			

## 6.2 Gestão de licitação e contratos

No exercício de 2022 não foram realizadas licitações, pois as compras foram de pequeno vulto. A Unidade utilizava como sistemas de informações o

SISCAF sistema de cadastro de profissionais e o SISCAC sistema de contabilidade. O sistema SISCAF consiste num software para cadastros de informações pessoais e profissionais dos economistas, permitindo gerar certidões, ARTs, cobrança de anuidades, entre outras aplicações relacionadas aos profissionais inscritos. O citado sistema era um módulo usado para administração e gerenciamento dos Conselhos do sistema COFECON/CORECONs. O sistema SISCAC é usado para o lançamento de informações financeiras e contábeis da Unidade. A Unidade realiza backup diários de seus arquivos. Entretanto, em novembro o sistema COFECON/CORECONs deixou de usar o sistema SISCAF passando a utilizar o Sistema BRConselhos que permite utilizar ferramentas com a mesma finalidade do sistema anterior.

### **6.3 Gestão do patrimônio e infraestrutura**

Houve investimentos de capital relacionados a infraestrutura do Conselho. O COFECON realizou um projeto de modernização onde foi possível ao CORECON-TO adquirir equipamentos tecnológicos no valor de R\$ 10.613,00.

Não houve desfazimento de ativos;

Há locação do imóvel onde funciona a sede do CORECON, no valor de R\$ 850,00 (oitocentos e cinquenta reais por mês); não houve mudanças e desmobilizações.

### **6.4 Gestão da tecnologia da informação**

Há um contrato de prestação de serviço relacionada a área de Tecnologia da Informação para manutenção dos equipamentos de informática, com um custo anual de R\$ 3.000,00 (três mil reais), sendo assim dispensada a licitação conforme Lei 8.666/1999 Art. 24

### **6.5 Gestão de custos**

A fim de melhorar o desenvolvimento das atividades fiscais para futuros treinamentos, mais recursos serão alocados na área de fiscalização.

A receita de 2022 destinou-se a pagar despesas geradas para que o CORECON-TO atingisse seus objetivos que são fiscalizar e promover a profissão conforme a lei já indicada neste relatório.

Tais custos e despesas podem ser assim sintetizados: pagamento de pessoal e encargos sociais / benefícios, serviços terceirizados pessoa jurídica, bem como despesas tributárias contributivas, onde se destaca a quota parte de 20% de sua receita que a entidade envia mensalmente ao Cofecon.

O desafio do CORECON-TO é em se manter financeiramente, visto que os números de registros vão se reduzindo e a relação com os estudantes vão enfraquecendo.

Todas as informações prestadas neste relatório possuem alta confiabilidade, tendo em vista a gestão séria dos gestores que passaram pelo CORECON-TO, o profissionalismo e qualidade do corpo de servidores, bem como a atuação precisa, fiscalizadora e orientadora da comissão de tomada de contas e a excelência da comissão de licitação, além da verificação dos números, contas e procedimentos da gestão realizado pelo Cofecon.

Não é realizada auditoria para verificar a conformidade legal, salvo nas contas da entidade (via comissão de tomada de contas e Cofecon), mas todas as áreas funcionam em acordo com a legislação vigente, conforme mencionadas ao longo desse relatório.

## **6.7 Sustentabilidade Ambiental**

No ano de 2022, o CORECON-TO passou a diminuir a quantidade de material impresso aumentando a quantidade de arquivos on-line. Além disso, utiliza-se rascunhos para impressões.

## **7. DEMONSTRAÇÕES CONTÁBEIS**

Contratada: FERREIRA & MARTINS CONTABILIDADE E CONSULTORIA LTDA

CNPJ: 024.761.291-00

Contador Responsável: Evaristo Ferreira da Silva

Registro: TO 001208

2º Termo aditivo: 07/10/2022 a 06/05/2023

### **7.1 Demonstrativos Contábeis**

Quadro 8 - Receitas Prevista e Arrecadada



CONSELHO REGIONAL DE ECONOMIA DO TOCONTINS - CORECON/TO

CNPJ: 04.899.229/0001-60

Quadra 104 Sul Avenila LO 01 Conjunto 04 Lote 12 ACSE 01 Sala 07

PALMAS-TO

Telefone: (63) 3215-288\_

## Comparativo da Receita Prevista/Arrecadada

Ano do Exercício: 2022

Período: 01/01/2022 até 31/12/2022

Número Conta	Descrição	Prevista	Arrecadada no Período	Arrecadada no Exercício	Varição
<b>6.2.1</b>	<b>RECEITAS CORRENTES PREVISTAS</b>	<b>339.214,51</b>	<b>325.953,26</b>	<b>325.953,26</b>	<b>13.261,25</b>
<b>6.2.1.1</b>	<b>CONTRIBUIÇÕES</b>	<b>169.250,22</b>	<b>158.956,44</b>	<b>158.956,44</b>	<b>10.293,78</b>
<b>6.2.1.1.01</b>	<b>ANUIDADES</b>	<b>169.250,22</b>	<b>158.956,44</b>	<b>158.956,44</b>	<b>10.293,78</b>
<b>6.2.1.1.01.01</b>	<b>ANUIDADES DO EXERCÍCIO</b>	<b>110.725,81</b>	<b>104.971,76</b>	<b>104.971,76</b>	<b>5.754,05</b>
6.2.1.1.01.01.001	PESSOAS FÍSICAS	94.680,47	94.651,02	94.651,02	29,45
6.2.1.1.01.01.002	PESSOAS JURÍDICAS	16.045,34	10.320,74	10.320,74	5.724,60
<b>6.2.1.1.01.02</b>	<b>ANUIDADES DOS EXERCÍCIOS ANTERIORES</b>	<b>58.524,41</b>	<b>53.984,68</b>	<b>53.984,68</b>	<b>4.539,73</b>
6.2.1.1.01.02.001	PESSOAS FÍSICAS	51.793,91	51.699,35	51.699,35	94,56
6.2.1.1.01.02.002	PESSOAS JURÍDICAS	6.730,50	2.285,33	2.285,33	4.445,17
<b>6.2.1.2</b>	<b>EXPLORAÇÃO DE BENS E SERVIÇOS</b>	<b>19.935,75</b>	<b>17.862,08</b>	<b>17.862,08</b>	<b>2.073,67</b>
<b>6.2.1.2.01</b>	<b>RECEITA PATRIMONIAL</b>	<b>16.377,20</b>	<b>14.784,70</b>	<b>14.784,70</b>	<b>1.592,50</b>
<b>6.2.1.2.01.03</b>	<b>REMUNERAÇÃO DE DEPÓSITOS BANCÁRIOS</b>	<b>15.299,45</b>	<b>14.784,70</b>	<b>14.784,70</b>	<b>514,75</b>
6.2.1.2.01.03.001	POUPANÇA	15.299,45	14.194,77	14.194,77	1.104,68
<b>6.2.1.2.01.09</b>	<b>OUTRAS RECEITAS PATRIMONIAIS</b>	<b>1.077,75</b>	<b>0,00</b>	<b>0,00</b>	<b>1.077,75</b>
6.2.1.2.01.09.001	Outras Receitas Patrimoniais	1.077,75	0,00	0,00	1.077,75
<b>6.2.1.2.02</b>	<b>EXPLORAÇÃO DE SERVIÇOS</b>	<b>3.558,55</b>	<b>3.077,38</b>	<b>3.077,38</b>	<b>481,17</b>
<b>6.2.1.2.02.01</b>	<b>EMOLUMENTOS COM INSCRIÇÕES</b>	<b>991,00</b>	<b>615,00</b>	<b>615,00</b>	<b>376,00</b>
6.2.1.2.02.01.001	PESSOAS FÍSICAS	715,00	615,00	615,00	100,00
6.2.1.2.02.01.002	PESSOAS JURÍDICAS	276,00	0,00	0,00	276,00
<b>6.2.1.2.02.02</b>	<b>EMOLUMENTOS COM EXPEDIÇÕES DE CARTEIRAS</b>	<b>935,00</b>	<b>840,00</b>	<b>840,00</b>	<b>95,00</b>
6.2.1.2.02.02.001	PESSOAS FÍSICAS	935,00	840,00	840,00	95,00
<b>6.2.1.2.02.03</b>	<b>EMOLUMENTOS COM EXPEDIÇÕES DE CERTIDÕES</b>	<b>1.082,55</b>	<b>1.072,38</b>	<b>1.072,38</b>	<b>10,17</b>
6.2.1.2.02.03.002	PESSOAS JURÍDICAS	1.082,55	1.072,38	1.072,38	10,17
<b>6.2.1.2.02.04</b>	<b>RENDAS DE OUTROS SERVIÇOS PRESTADOS</b>	<b>550,00</b>	<b>550,00</b>	<b>550,00</b>	<b>0,00</b>
6.2.1.2.02.04.002	ANOTAÇÃO DE RESPONSABILIDADE TÉCNICA	550,00	550,00	550,00	0,00
<b>6.2.1.3</b>	<b>FINANCEIRAS</b>	<b>73.416,50</b>	<b>72.741,48</b>	<b>72.741,48</b>	<b>675,02</b>
<b>6.2.1.3.02</b>	<b>JUROS DE MORA</b>	<b>49.180,75</b>	<b>48.986,51</b>	<b>48.986,51</b>	<b>194,24</b>
<b>6.2.1.3.02.01</b>	<b>JUROS DE MORA SOBRE ANUIDADES</b>	<b>49.180,75</b>	<b>48.986,51</b>	<b>48.986,51</b>	<b>194,24</b>
6.2.1.3.02.01.001	PESSOAS FÍSICAS	49.180,75	48.986,51	48.986,51	194,24
<b>6.2.1.3.04</b>	<b>MULTAS SOBRE ANUIDADES</b>	<b>5.235,75</b>	<b>5.229,74</b>	<b>5.229,74</b>	<b>6,01</b>
<b>6.2.1.3.04.01</b>	<b>MULTAS SOBRE ANUIDADES</b>	<b>5.235,75</b>	<b>5.229,74</b>	<b>5.229,74</b>	<b>6,01</b>



6.2.1.3.04.01.001	PESSOAS FÍSICAS	5.235,75	5.229,74	5.229,74	6,01
<b>6.2.1.3.05</b>	<b>REMUNERAÇÃO DE DEP. BANC. E APLICAÇÕES FINANCEIRAS</b>	<b>19.000,00</b>	<b>18.525,23</b>	<b>18.525,23</b>	<b>474,77</b>
<b>6.2.1.3.05.01</b>	<b>RENDIMENTOS DE APLICAÇÃO</b>	<b>19.000,00</b>	<b>18.525,23</b>	<b>18.525,23</b>	<b>474,77</b>
6.2.1.3.05.01.002	TÍTULOS DE RENDA FIXA	19.000,00	18.525,23	18.525,23	474,77
<b>6.2.1.4</b>	<b>OUTRAS RECEITAS CORRENTES</b>	<b>76.602,04</b>	<b>76.384,59</b>	<b>76.384,59</b>	<b>217,45</b>
<b>6.2.1.4.03</b>	<b>DÍVIDA ATIVA</b>	<b>76.602,04</b>	<b>76.384,59</b>	<b>76.384,59</b>	<b>217,45</b>
<b>6.2.1.4.03.01</b>	<b>DA - FASE ADMINISTRATIVA</b>	<b>39.080,00</b>	<b>39.074,34</b>	<b>39.074,34</b>	<b>5,66</b>
6.2.1.4.03.01.001	PESSOAS FÍSICAS	39.080,00	39.074,34	39.074,34	5,66
<b>6.2.1.4.03.02</b>	<b>DA - FASE EXECUTIVA</b>	<b>37.522,04</b>	<b>37.310,25</b>	<b>37.310,25</b>	<b>211,79</b>
6.2.1.4.03.02.001	PESSOAS FÍSICAS	37.522,04	37.310,25	37.310,25	211,79
<b>6.2.1.9</b>	<b>OUTRAS RECEITAS CORRENTES</b>	<b>10,00</b>	<b>8,67</b>	<b>8,67</b>	<b>1,33</b>
<b>6.2.1.9.09</b>	<b>RECEITAS DIVERSAS</b>	<b>10,00</b>	<b>8,67</b>	<b>8,67</b>	<b>1,33</b>
<b>6.2.1.9.09.01</b>	<b>RECEITAS DIVERSAS</b>	<b>10,00</b>	<b>8,67</b>	<b>8,67</b>	<b>1,33</b>
6.2.1.9.09.01.009	Outras	10,00	8,67	8,67	1,33
<b>6.2.2</b>	<b>RECEITAS DE CAPITAL PREVISTAS</b>	<b>150.000,00</b>	<b>0,00</b>	<b>0,00</b>	<b>150.000,00</b>
<b>6.2.2.9</b>	<b>OUTRAS RECEITAS DE CAPITAL</b>	<b>150.000,00</b>	<b>0,00</b>	<b>0,00</b>	<b>150.000,00</b>
<b>6.2.2.9.01</b>	<b>RECEITAS DE EXERCÍCIOS ANTERIORES</b>	<b>150.000,00</b>	<b>0,00</b>	<b>0,00</b>	<b>150.000,00</b>
<b>6.2.2.9.01.01</b>	<b>SUPERÁVIT FINANCEIRO DO BALANÇO PATRIMONIAL</b>	<b>150.000,00</b>	<b>0,00</b>	<b>0,00</b>	<b>150.000,00</b>
6.2.2.9.01.01.001	SUPERÁVIT DE EXERCÍCIOS ANTERIORES	150.000,00	0,00	0,00	150.000,00
	<b>TOTAL:</b>	<b>489.214,51</b>	<b>325.953,26</b>	<b>325.953,26</b>	<b>163.261,25</b>

Fonte: Elaboração com informações dos relatórios contábeis 2022

## Quadro 9 – Despesas Orçadas e Executadas

**CONSELHO REGIONAL DE ECONOMIA DO TOCONTINS - CORECON/TO**
**CNPJ: 04.899.229/0001-60**
**Quadra 104 Sul Avenila LO 01 Conjunto 04 Lote 12 ACSE 01 Sala 07**
**PALMAS-TO**
**Telefone: (63) 3215-288\_**

### Comparativo da Despesa Autorizada/Realizada

Ano do Exercício: 2022

Período: 01/01/2022 até 31/12/2022

Número Conta	Descrição	Autorizada	Realizada no Período	Realizada no Exercício	Varição
<b>6.3.1</b>	<b>DESPESAS CORRENTES</b>	<b>319.214,51</b>	<b>189.896,57</b>	<b>189.896,57</b>	<b>129.317,94</b>
<b>6.3.1.1</b>	<b>PESSOAL E ENCARGOS</b>	<b>73.810,17</b>	<b>53.204,54</b>	<b>53.204,54</b>	<b>20.605,63</b>
<b>6.3.1.1.01</b>	<b>PESSOAL E ENCARGOS</b>	<b>73.810,17</b>	<b>53.204,54</b>	<b>53.204,54</b>	<b>20.605,63</b>
<b>6.3.1.1.01.01</b>	<b>REMUNERAÇÃO PESSOAL</b>	<b>55.866,67</b>	<b>39.217,77</b>	<b>39.217,77</b>	<b>16.648,90</b>
6.3.1.1.01.01.001	SALÁRIOS	50.700,00	37.012,77	37.012,77	13.687,23
6.3.1.1.01.01.004	GRATIFICAÇÃO DE NATAL - 13º SALÁRIO	4.250,00	2.205,00	2.205,00	2.045,00
6.3.1.1.01.01.005	ABONO CONSTITUCIONAL DE FÉRIAS	916,67	0,00	0,00	916,67
<b>6.3.1.1.01.02</b>	<b>ENCARGOS PATRONAIS</b>	<b>17.613,50</b>	<b>13.986,77</b>	<b>13.986,77</b>	<b>3.626,73</b>
6.3.1.1.01.02.001	INSS ENTIDADE	13.650,00	10.557,50	10.557,50	3.092,50
6.3.1.1.01.02.002	FGTS	3.537,50	3.007,84	3.007,84	529,66
6.3.1.1.01.02.003	PIS SOBRE FOLHA DE PAGAMENTO	426,00	421,43	421,43	4,57
<b>6.3.1.1.01.03</b>	<b>BENEFÍCIOS A PESSOAL</b>	<b>330,00</b>	<b>0,00</b>	<b>0,00</b>	<b>330,00</b>
6.3.1.1.01.03.001	VALE TRANSPORTE	330,00	0,00	0,00	330,00
<b>6.3.1.2</b>	<b>BENEFÍCIOS ASSISTENCIAIS</b>	<b>886,28</b>	<b>0,00</b>	<b>0,00</b>	<b>886,28</b>
<b>6.3.1.2.01</b>	<b>BENEFÍCIOS ASSISTENCIAIS</b>	<b>886,28</b>	<b>0,00</b>	<b>0,00</b>	<b>886,28</b>
<b>6.3.1.2.01.01</b>	<b>BENEFÍCIOS ASSISTENCIAIS</b>	<b>886,28</b>	<b>0,00</b>	<b>0,00</b>	<b>886,28</b>
6.3.1.2.01.01.099	Outras Despesas Variáveis	886,28	0,00	0,00	886,28
<b>6.3.1.3</b>	<b>USO DE BENS E SERVIÇOS</b>	<b>178.022,26</b>	<b>78.030,30</b>	<b>78.030,30</b>	<b>99.991,96</b>
<b>6.3.1.3.01</b>	<b>MATERIAL DE CONSUMO</b>	<b>10.000,00</b>	<b>2.388,81</b>	<b>2.388,81</b>	<b>7.611,19</b>
<b>6.3.1.3.01.01</b>	<b>MATERIAL DE CONSUMO</b>	<b>10.000,00</b>	<b>2.388,81</b>	<b>2.388,81</b>	<b>7.611,19</b>
6.3.1.3.01.01.001	MATERIAIS DE EXPEDIENTE	2.850,00	760,09	760,09	2.089,91
6.3.1.3.01.01.011	MATERIAIS PARA MANUTENÇÃO DE BENS MÓVEIS	850,00	0,00	0,00	850,00
6.3.1.3.01.01.016	MATERIAIS DE HIGIENE, LIMPEZA E CONSERVAÇÃO	1.825,00	276,00	276,00	1.549,00
6.3.1.3.01.01.023	MATERIAL DE ACONDICIONAMENTO E EMBALAGEM	1.736,17	0,00	0,00	1.736,17
6.3.1.3.01.01.099	OUTROS MATERIAIS DE CONSUMO	2.738,83	1.352,72	1.352,72	1.386,11
<b>6.3.1.3.03</b>	<b>SERVIÇOS DE PESSOAS FÍSICAS</b>	<b>18.200,00</b>	<b>12.201,60</b>	<b>12.201,60</b>	<b>5.998,40</b>
<b>6.3.1.3.03.01</b>	<b>SERVIÇOS DE PESSOAS FÍSICAS</b>	<b>18.200,00</b>	<b>12.201,60</b>	<b>12.201,60</b>	<b>5.998,40</b>
6.3.1.3.03.01.001	REMUNERAÇÃO DE SERVIÇOS PESSOAIS	2.500,00	1.300,00	1.300,00	1.200,00
6.3.1.3.03.01.003	LOCAÇÃO DE BENS IMÓVEIS	11.000,00	10.200,00	10.200,00	800,00
6.3.1.3.03.01.004	BOLSA/ESTÁGIO	4.700,00	701,60	701,60	3.998,40

<b>6.3.1.3.04</b>	<b>OUTROS SERVIÇOS E ENCARGOS - PESSOAS JURÍDICAS</b>	<b>149.822,26</b>	<b>63.439,89</b>	<b>63.439,89</b>	<b>86.382,37</b>
<b>6.3.1.3.04.01</b>	<b>OUTROS SERVIÇOS E ENCARGOS - PESSOAS JURÍDICAS</b>	<b>149.822,26</b>	<b>63.439,89</b>	<b>63.439,89</b>	<b>86.382,37</b>
6.3.1.3.04.01.003	PASSAGENS AÉREAS/TERRESTRES	1.750,00	1.741,80	1.741,80	8,20
6.3.1.3.04.01.005	FORNECIMENTO DE ENERGIA ELÉTRICA E GÁS	7.056,25	3.488,62	3.488,62	3.567,63
6.3.1.3.04.01.014	SERVIÇO DE COMUNICAÇÃO EM GERAL - INTERNET, TELEFONE FIXO E MÓVEL	8.540,77	6.249,33	6.249,33	2.291,44
6.3.1.3.04.01.015	SERVIÇO DE COMUNICAÇÃO EM GERAL - CORREIOS	4.850,70	3.958,20	3.958,20	892,50
6.3.1.3.04.01.017	SEGUROS EM GERAL	725,00	0,00	0,00	725,00
6.3.1.3.04.01.021	Despesas Bancárias	3.854,75	2.813,82	2.813,82	1.040,93
6.3.1.3.04.01.038	IMPOSTOS, TAXAS, MULTAS E PEDÁGIOS	2.400,00	2.394,08	2.394,08	5,92
6.3.1.3.04.01.039	ASSESSORIA DE IMPRENSA	1.650,00	0,00	0,00	1.650,00
6.3.1.3.04.01.040	INDENIZAÇÕES E RESTITUIÇÕES	1.063,72	1.063,72	1.063,72	0,00
6.3.1.3.04.01.044	ATM, MULTAS E JUROS	1,00	0,00	0,00	1,00
6.3.1.3.04.01.045	DESPESAS PEQUENAS DE PRONTO PAGAMENTO	2.736,17	667,75	667,75	2.068,42
6.3.1.3.04.01.047	SERVIÇOS DE INFORMÁTICA	7.250,00	6.000,00	6.000,00	1.250,00
6.3.1.3.04.01.055	SERVIÇOS DE PUBLICAÇÃO	2.930,00	1.095,00	1.095,00	1.835,00
6.3.1.3.04.01.056	SERVIÇOS DE COMUNICAÇÃO E MÍDIA	550,00	0,00	0,00	550,00
6.3.1.3.04.01.057	SERVIÇOS DE CONTRIBUIÇÃO INSTITUCIONAL - ESTÁGIO	750,00	0,00	0,00	750,00
6.3.1.3.04.01.059	Despesas com Cópias e Reproduções	350,00	0,00	0,00	350,00
6.3.1.3.04.01.060	Serviços de Divulg., Impressão e Encarden.	850,00	0,00	0,00	850,00
6.3.1.3.04.01.069	Serviços de Hospedagens	1.000,00	990,00	990,00	10,00
6.3.1.3.04.01.071	Custas Processuais	2.800,00	191,85	191,85	2.608,15
6.3.1.3.04.01.072	Assessoria Contábil	34.170,00	13.211,05	13.211,05	20.958,95
6.3.1.3.04.01.073	Assessoria Jurídica	14.870,00	14.859,82	14.859,82	10,18
6.3.1.3.04.01.099	Outros Encargos	49.673,90	4.714,85	4.714,85	44.959,05
<b>6.3.1.6</b>	<b>TRIBUTÁRIAS E CONTRIBUTIVAS</b>	<b>66.495,80</b>	<b>58.661,73</b>	<b>58.661,73</b>	<b>7.834,07</b>
<b>6.3.1.6.01</b>	<b>TRIBUTÁRIAS E CONTRIBUTIVAS</b>	<b>66.495,80</b>	<b>58.661,73</b>	<b>58.661,73</b>	<b>7.834,07</b>
<b>6.3.1.6.01.02</b>	<b>CONTRIBUIÇÕES</b>	<b>66.495,80</b>	<b>58.661,73</b>	<b>58.661,73</b>	<b>7.834,07</b>
6.3.1.6.01.02.002	COTA PARTE	66.495,80	58.661,73	58.661,73	7.834,07
<b>6.3.2</b>	<b>DESPESAS DE CAPITAL CRÉDITO DISPONÍVEL</b>	<b>170.000,00</b>	<b>15.921,00</b>	<b>15.921,00</b>	<b>154.079,00</b>
<b>6.3.2.1</b>	<b>INVESTIMENTOS</b>	<b>170.000,00</b>	<b>15.921,00</b>	<b>15.921,00</b>	<b>154.079,00</b>
<b>6.3.2.1.01</b>	<b>OBRAS, INSTALAÇÕES</b>	<b>170.000,00</b>	<b>15.921,00</b>	<b>15.921,00</b>	<b>154.079,00</b>
<b>6.3.2.1.01.01</b>	<b>OBRAS, INSTALAÇÕES</b>	<b>150.000,00</b>	<b>0,00</b>	<b>0,00</b>	<b>150.000,00</b>
6.3.2.1.01.01.003	OBRAS EM ANDAMENTO	150.000,00	0,00	0,00	150.000,00
<b>6.3.2.1.01.03</b>	<b>EQUIPAMENTOS E MATERIAIS PERMANENTES</b>	<b>20.000,00</b>	<b>15.921,00</b>	<b>15.921,00</b>	<b>4.079,00</b>
6.3.2.1.01.03.003	EQUIPAMENTOS DE INFORMÁTICA	15.000,00	13.653,00	13.653,00	1.347,00
6.3.2.1.01.03.010	APARELHOS E EQUIPAMENTOS DE COMUNICAÇÃO	5.000,00	2.268,00	2.268,00	2.732,00
<b>TOTAL:</b>		<b>489.214,51</b>	<b>205.817,57</b>	<b>205.817,57</b>	<b>283.396,94</b>

Fonte: Elaboração com informações dos relatórios contábeis 2022.

## 7.2 DECLARAÇÃO DO CONTADOR



### NOTAS EXPLICATIVAS AS DEMONSTRAÇÕES CONTÁBEIS DO EXERCÍCIO DE 2022

A Entidade Conselho Regional de Economia da 25ª Região Tocantins CORECON TO é Entidade Pública de Direto Público que tem por objeto a Fiscalização do Exercício Profissional dos Profissionais de Economia. Na qualidade de Entidade Pública o CORECON TO, utiliza para escrituração de suas receitas e despesas, o Plano de Contas Aplicado ao Setor Público – PCASP e cumpre as legislações das Normas de Contabilidade Aplicada ao Setor Público que tem como objetivo convergir as práticas de contabilidade vigentes aos padrões estabelecidos nas Normas Internacionais de Contabilidade Aplicadas ao Setor Público.

As Peças que compõem das Demonstrações Contábeis do Exercício de 2022 são: Balanço Patrimonial BP, Balanço Patrimonial Comparado BPC, Balanço Orçamentário BO, Balanço Financeiro BF e Demonstração das Variações Patrimoniais DVP todas elaboradas em conformidades com as Instruções de Procedimentos Contábeis IPCs 04,05,06,07 e 08 atualizadas em janeiro de 2020, instruções estas editadas pela Secretaria do Tesouro Nacional STN.

#### 1. Balanço Patrimonial 1.1 Disponibilidades

O Saldo das contas que compõe o disponível do CORECON TO Caixa e Equivalente de Caixa estão em consonância com os extratos bancários apresentados que soma o total de R\$ 421.253,69 correspondente ao mesmo valor apresentado no Balanço Financeiro “Disponível Para o exercício Seguinte.

#### 2. Balanço Orçamentário

2.1 Da Previsão da Receita Correntes Atualizada no valor de R\$ 339.214,51 foi realizada o total de 325.953,26 o que corresponde a 96,1% da receita corrente prevista. A receita de capital prevista atualizada de 150.000,00 a ser realizada do superávit de exercícios anteriores não foi realizada por questões de entendimento deste regional, que estuda de maneira mais profunda quanto a execução da obra de construção da sede do Coreon TO, o que impactou também na execução da despesa orçamentária autorizada para a

ACSE 11, RUA SE 07, LOTE 01, SALA 05, PLANO DIRETOR SUL – PALMAS - TO  
FONE (63) 99295-4563

construção da sede do Conselho Regional de Economia da 25 Região Tocantins.

- 2.2 Da dotação atualizada da despesa corrente, no valor de 319.214,51 foi executada a soma de 189.896,57 o que corresponde a 59,49% da despesa corrente fixada, gerando um superávit de R\$ 136.056,99.

Palmas TO 31 de dezembro de 2022



Evaristo Ferreira da Silva  
Contador CRC TO 001208

## 8. OUTRAS INFORMAÇÕES RELEVANTES

### 8.1 Como a UPC determina os temas a serem incluídos no relatório integrado e como estes temas são quantificados ou avaliados?

O CORECON-TO determina os temas do relatório integrado mediante as atividades internas e externas realizada durante o exercício de 2022.

### 8.2 Resumo do processo para determinar a materialidade das informações e descrição dos limites do relato e de como esse limite foi determinado.

Foi preciso fazer um levantamento das atividades de relevância para a unidade durante o ano de 2022. Mediante o levantamento dessas atividades, foi necessário fazer um breve resumo das ações que foram feitas ressaltando a importância do CORECON-TO em todas.

## 9. ANEXOS E APÊNDICES

### 9.1 Glossário

## 10. OUTROS ITENS DE INFORMAÇÃO

### 10.1 ROL DE RESPONSÁVEIS

Maria do Socorro Erculano de Lima

Cargo: Presidente

Gestão: 2021/2022

[socorro.erculano@uol.com.br](mailto:socorro.erculano@uol.com.br)

Wagner Borges

Cargo: Vice – Presidente

Gestão: 2022

E-mail: [wb.wagnerborges@gmail.com](mailto:wb.wagnerborges@gmail.com)

Antônio Alves Gomes

Cargo: Tesoureiro

Gestão: 2021/2022

E-mail: [a.alves.gomes@uol.com.br](mailto:a.alves.gomes@uol.com.br)

Evaristo Ferreira da Silva

Cargo: Assessoria Contábil

Gestão: 2021/2022

E-mail: [multicontacontabilidade@gmail.com](mailto:multicontacontabilidade@gmail.com)

Juscelino de Jesus da Motta Kramer

Cargo: Assessoria Jurídica



Gestão: 2022/2023

E-mail: [kramer.advocacia@gmail.com](mailto:kramer.advocacia@gmail.com)